ASSIGNATURAS NO PAIZ:
Anno: 80$000 — Semestre: 45$000

DIARIO DE PERNAMBUCO

EDIÇÃO DE 24 PAGINAS
PREÇO $500

JORNAL MAIS ANTIGO EM CIRCULAÇÃO NA AMERICA LATINA

A. J. de Miranda Falcão, Fundador

RECIFE — PERNAMBUCO — BRASIL | N. 164 — ANNO 115 | DOMINGO, 14 DE JULHO DE 1940

A R. A. F. provoca tremendas explosões na base naval de Kiel

HOJE, 14 DE JULHO DE 1940, DIA DE LUTO NACIONAL NA FRANÇA

O governo do marechal Petain decretou a rapida desmobilização do exercito — Os soldados irão trabalhar nas obras de reconstrucção do paiz — O embaixador yankee quer expor a Roosevelt a situação

TRANQUILLA A SITUAÇAO DA ILHA MARTINICA

VICHY, 13 (U. P.) — O **Jornal Official** publica, hoje, um decreto com a lista das funcções designadas aos novos ministerios do novo governo.

Estipula-se que ao departamento do primeiro ministro caberá a vigilancia do que se relaciona com a imprensa e o radio. O Ministerio do Interior occupar-se-á das questões concernentes aos refugiados. O Ministerio da Fazenda da parte relacionada com o commercio exterior e os seguros privados. O Ministerio da Defesa Nacional se occupará dos problemas da defesa e dos veteranos da guerra. O do Trabalho e Industrias terá a seu cargo dar trabalho aos desoccupados, fomentar a producção, regulamentar o transito e o trafico e resolver os problemas de influencia social.

Os assumptos da marinha mercante ficam sob a supervisão de uma secretaria do Ministerio da Marinha.

A COTIZAÇAO DO FRANCO PELO DOLLAR

VICHY, 13 (U. P.) — O governo francez desligou-se de outro vinculo com a Grã-Bretanha ao annunciar que cotizara o franco francez de accordo com o dollar dos Estados Unidos, num typo ainda não determinado.

O franco se separará inteiramente da libra esterlina, pela qual fôra cotizado, na ultima vez, á razão de francos 176,5 centavos. Não se conhece o effeito que terá essa decisão sobre o accordo monetario tripartido. Esperou-se, geralmente, que o desmoronamento da resistencia militar franceza e os factos subsequentes déssem como resultado o cancellamento do accordo monetario com os Estados Unidos e a Grã-Bretanha.

DIA DE LUTO

VICHY, 13 (U. P.) — O povo francez celebrará, este anno, a tomada da Bastilha como um dia de "luto e meditação" nacional de accordo com a disposição adoptada pelo governo do marechal Petain, num dos seus primeiros actos, depois da tomada de poder.

Essa ordem, antecipa-se, será acatada em todo o territorio nacional, tanto nas zonas occupadas pelos allemães, como naquellas que são governadas directamente pelas autoridades francezas. Além dos actos religiosos, foi ordenado que todos os mestres e professores assignalassem a seus alumnos a tristeza da hora que se atravessa, assim "como recordar nossa derrota e elogiar o heroismo e valor de nossos soldados em 1914-1918 e 1939-1940, pedindo á juventude que se dedique de coração ao trabalho, á disciplina e á confiança no futuro de nossa nação".

TRANQUILLA A SITUAÇAO DE MARTINICA

FORT DE FRANCE, Martinica, 13 (U. P.) — Continua tranquilla a situação nesta ilha, cuja situação não experimentou nenhuma modificação. Não existem indicios, pelo menos apparente, de que a ilha tema qualquer acção britannica contra os navios de guerra francezes, que se encontram aqui.

NINGUEM SABE

MADRID, 13 (U. P.) — "A França tem permanecido na obscuridade e na ignorancia do que se passa no estrangeiro, devido á extremada censura e ao máo estado dos seus meios de communicação", declarou, hoje, o sr. William Bullitt, embaixador norte-americano junto ao governo francez.

Expressou que o povo francez sabe apenas do exterior o que a censura permitte publicar, e que os jornaes são rigorosamente submettidos á censura.

Assignala que o estado de coisas existentes na França em materia de informação, é similar ao da Allemanha e da Russia e a dos territorios occupados por esses paizes.

DESMOBILIZAÇAO DAS TROPAS

VICHY, 13 (U. P.) — O gabinete do marechal Petain está integrado por quinze pessôas e concentra os seus esforços na gigantesca tarefa da reconstrucção nacional para erguer uma nova França capaz de manter um rythmo adequado de vida dentro da Europa continental, transformada em baluarte totalitario pelos triumphos italo-allemães dos ultimos annos.

Foi ordenado que o dia de amanhã, data nacional franceza, seja de luto. O governo iniciará a desmobilização das tropas que ainda estão empunhando armas do exercito francez. Tambem começou a se estructurar a administração dos territorios occupados, na conferencia com os principaes dirigentes, acerca da posição que adoptará a França nas eventuaes negociações para o tratado de paz com a Allemanha.

O sr. Pierre Laval trabalhou com os seus mais estreitos collaboradores para preparar a nova Constituição. Em fontes autorizadas se diz que o presidente Lebrun, que renunciou, hontem, passando o governo ao marechal Petain, se retirará para a aldeia de Virgille, perto de Grenoble, abandonando ao menos por hora o scenario politico.

Nas espheras approximadas do sr. Laval, assignala-se que este é considerado o homem forte do gabinete.

Alimenta-se a esperança de que a reorganização da França, nos moldes totalitarios, favorecer-lhe-á nas condições de paz.

Todos os componentes do actual gabinete são direitistas que já fizeram parte de governos anteriores, como os srs. Laval e Baudoin, ou então homens com pouca actuação politica anterior, mas bastante conhecidos por suas tendencias direitistas.

VAE EXPOR A SITUAÇAO A ROOSEVELT

GENEBRA, 13 (U. P.) — O radio francez noticiou que o embaixador norte-americano William Bullitt teve de dirigir-se a Madrid para obter communicação telephonica directa com o presidente Roosevelt afim de explicar-lhe a inevitavel necessidade de solicitação do armisticio, assim como os motivos determinantes da alteração constitucional franceza. Si o embaixador Bullitt não conseguir estabelecer contacto com o presidente Roosevelt, dirigir-se-á a Lisbôa e immediatamente de avião para Washington.

RAPIDA DESMOBILIZAÇAO

VICHY, 13 (H.) — Informações de Vichy annunciam que o governo francez decretou uma rapida desmobilização de certas classes militares. Para a reintegração desses soldados na vida civil serão effectuados trabalhos de reconstrucção nas zonas do territorio francez não occupadas pelas forças allemãs.

Cada soldado licenciado terá o direito de receber a quantia de 1.000 francos de indemnização, na eventualidade de que sua entrada nas fileiras lhe tenha acarretado a perda de seu emprego ou outro qualquer descalabro economico.

DIA DE LUTO NACIONAL

VICHY, 14 (H.) — Um decreto do governo declara que este anno, no dia 14 de julho, festa nacional franceza, será considerado dia de luto nacional, pelo que não se realizarão os tradicionaes festejos.

Outro decreto estabelece que a presidencia do Conselho terá a seu cargo exclusivamente todas as questões relativas a transmissões de informações pela imprensa e pelo radio.

PODERÃO SER PHOTOGRAPHADOS

VICHY, 14 (T.) — O prefeito do departamento de Savoia levantou a ordem, em virtude da qual não se podia photographar o massisso do Monte Branco. Agora já se póde novamente tirar photographias, mantendo-se em pé apenas a prohibição de photographar parte das fortificações.

"UMA NOVA ORDEM NACIONAL"

VICHY, 13 (T.) — Logo que terminou a Assembléa Nacional Franceza, o deputado Bergeret publicou um manifesto, assignado tambem por mais de cem outros deputados, no qual se exprimiam as razões pelas quaes a França se viu obrigada a abandonar o systema parlamentar e substituil-o pelo systema totalitario.

Segundo o manifesto, depois da derrota soffrida pela nação franceza, o parlamentarismo não tinha mais o direito de subsistir, por serem inuteis os processos parlamentares. A catastrophe em que se encontra a França é total sendo imprescindivel a creação de uma nova ordem politica. Uma nova ordem européa só póde ser creada em nações bem organizadas e ordenadas. A França creará uma nova ordem nacional, declarando-se partidaria do socialismo. Não se escapa do stalinismo, orientando-se para a burocracia. O sr. Bergeret declara finalmente em seu manifesto que ao dirigir-se a obreiros não faz nenhuma differença entre o obreiro intellectual e os manuaes.

A França não alcançará uma nova ordem nacional prohibindo as lutas de classe, mas só e exclusivamente prohibindo as causas que as provocam. E' conveniente crear a hierarchia do trabalho.

SOB O COMMANDO DAS FORÇAS NAVAES FRANCEZAS

VICHY, 13 (T. O.) — Dentro do programma de reorganização administrativa da França, os portos maritimos e fluviaes, com excepção dos situados ao norte, foram collocados sob o commando das forças navaes francezas.

DEVEM SER FRANCEZES

VICHY, 13 (T. O.) — O governo francez baixou, hoje, um decreto dispondo que os ministros, secretarios de Estado e altos funccionarios da nova França devem ser francezes. Para occupar postos importantes devem demonstrar ter servido pelo menos durante cinco annos ao Estado.

"PETAIN E' UM DICTADOR DA ULTIMA HORA"

LONDRES, 13 (A. M.) — Os jornaes inglezes commentam a instituição de um

(Conclue na 2.ª pagina)

NEUROSAN
PODEROSO TONICO E RECONSTITUINTE
AUGMENTA A ENERGIA MUSCULAR
EVITA A DECAD[illegible] ORGANICA

LOUFARÇAM
Depurativo do sangue
Contra sifilis, reumatismo, coceiras, feridas e molestias da pelle.

HORRORES DA FOME PARA A EUROPA

A Inglaterra, a unica nação apparelhada para o inverno

FALTA DE TRIGO

WASHINGTON, 13 (Por Harry Wilson Sharpe, da United Press — Para os "Diarios Associados") — Dentre os numerosos problemas estudados pelo governo no ambito das repercussões do actual conflicto europeu, situa-se o perigo, julgado inevitavel pelos peritos agricolas, de que a Europa se debata, na proxima primavera, entre os horrores da fome, peores do que nunca.

As autoridades norte-americanas estão convencidas de que o humanitario papel desempenhado pelos Estados Unidos, sob a presidencia do sr. Herbert Hoover, depois da Grande Guerra, nada será comparado com as obrigações decorrentes dos immensos pedidos feitos a todo o continente na proxima primavera, o mais tardar.

Prevê-se que o hemisferio occidental terá de transformar-se no celeiro do velho mundo.

Os funccionarios adivinham uma Europa desorganizada pela fome e pela destruição, obra de um poder directivo que subordina as funcções normaes productoras de alimentos do sólo á producção de machinas infernaes.

Acredita-se, nesta capital, que a questão da victoria allemã ou da Grã-Bretanha na actual guerra é insignificante, comparada com o espectro da fome que assolará o velho mundo. Adiantam-se que as autoridades governamentaes já traçaram em principio, os necessarios planos para organizar enormes remessas de alimentos ás zonas devastadas, muito embora não se tenha annunciado a creação de um orgão official para tal empreza. Devido ao bloqueio britannico da Allemanha e de todo o territorio por ella occupado, é evidente que seria impossivel concretizar semelhante plano emquanto as hostilidades não fossem suspensas.

Os conhecedores da producção mundial de trigo afirmam que, dada a combinação dos mais sombrios factores possiveis, espera-se na Europa uma producção que será a mais reduzida do seculo actual. O mesmo póde dizer-se, de uma maneira geral, de todas as demais colheitas. O factor essencial dessa situação está na guerra, que afastou os homens da terra e do trabalho, e mandou-os ás armas o momento em que se dedicavam, geralmente, á sementeira. Isto aconteceu não apenas nos paizes belligerantes mas igualmente na maioria dos paizes neutraes, na primeira metade do anno. A conquista da Scandinavia, Hollanda, Belgica e França permittiu a volta de condições quasi normaes, mas se teme que os estragos feitos annullem o penoso esforço dos allemães para realizar as plantações de trigo do inverno e outros cereaes. Os Balkans, em confusão perpetua e em parcial mobilização, mantem nas armas homens que deveriam estar trabalhando o sólo. Além disso, o tempo parece haver conspirado contra a Europa. As inundações da primavera e o rigoroso inverno de 1939-1940 prejudicaram as colheitas, que, desde o inicio, já não se auguravam bôas. A entrada da Italia na guerra reduziu ainda mais a colheita de trigo italiano, prejudicada já por um inverno que os peninsulares sempre recordarão. A Grã-Bretanha, com seu dominio dos mares, parece ser a unica nação européa com perspectivas de importar provisões para compensar a escassez occasionada pela guerra e pelo tempo.

NAO CONTINHA EXPLOSIVOS

NOVA YORK, 13 (R.) — A policia desta cidade depois de meticuloso exame e investigação em laboratorio, sob a direcção de um official do exercito, revelou que o envolvorio suspeito achado nas immediações do Collegio da União Hebréa, em Nova Jersey, não continha nenhum explosivo.

Tratava-se de um mechanismo de relojoaria semelhante ao da bomba descoberta ha dias no pavilhão britannico da Exposição Mundial e que, ao explodir, causou a morte de dois inspectores.

REGULADOR LOUREIRO
Indicado em todos incomodos das senhoras.
Tonico do sangue. Calmante uterino

AS DUAS FRANÇAS — 1 — Actual retrato do general De Gaulle, que, não acceitando a paz humilhante imposta á sua patria, organizou e está dirigindo as forças francezas que combatem ao lado da Inglaterra e contra a Allemanha — 2 — o mais recente flagrante do vice-almirante Gensoul, que cumprindo as ordens do marechal Petain, recusou o ultimatum inglez e tentou regressar com seus navios a um porto francez, dando-se então a grande batalha naval de Oran, entre inglezes e francezes, perdendo estes 1.300 homens e varios navios de guerra

OS INCENDIOS EM EMDEN ERAM VISTOS A 120 KILOMETROS DE DISTANCIA

Tiveram os aviões britannicos, no dia de hontem, um dos seus maiores dias da guerra actual — Bombardeados os aerodromos de Bruxellas e os da Hollanda de onde partem os apparelhos que atacam a Inglaterra

INTENSIFICAM-SE OS RAIDS GERMANICOS SOBRE A GRA-BRETANHA

LONDRES, 13 (H.) — Os jornaes publicam em destaque a façanha de cinco aviadores tripulantes de um apparelho de bombardeio que, vencendo todas as difficuldades offerecidas pelo inimigo e embora dois delles tenham recebido durante a acção graves ferimentos e de haverem durante o raid ficado inutilizados um dos motores e o apparelho de radio do avião, conseguiram levar a bom tempo, com pleno exito, o bombardeio dos objectivos militares que lhes haviam sido designados dentro do territorio allemão, conseguindo depois escapar ao inimigo e chegar á Grã-Bretanha.

Esses cinco valentes aviadores, que são os officiaes pilotos Andrew Dunn, Charles Mantagu e Leslie Watt e os sargentos-aviadores Bernard Savil e Joseph Dawson, foram condecorados pelo rei, recebendo os tres primeiros a Cruz de Fogo e os dois ultimos a Medalha de Fogo.

Foi o seguinte o feito dos aviadores:

Um apparelho de bombardeio, pilotado pelo commandante Andrew Dunn e tripulado pelos outros quatro, foi mandado atacar importantes objectivos militares no coração do territorio inimigo, numa noite do mez de junho passado.

AFFRONTANDO A MORTE

Logo que entrou a voar sobre territorio allemão, o apparelho foi quasi incessantemente atacado pela artilharia anti-aerea e varias vezes por esquadrilhas de combate de **Messerschmidt**, com o objectivo de batel-o ou fazel-o desistir de sua missão.

No primeiro ataque, o apparelho foi seriamente attingido, ficando inutilizado o apparelho de radio e gravemente feridos o observador Savil e o operador de radio Dawson.

Mesmo assim, conseguindo escapar aos apparelhos inimigos, os aviadores britannicos proseguiram sua rota dentro do territorio inimigo. Adeante, quando já se encontravam perto dos objectivos visados, foram novamente atacados por apparelhos de caça e cerrado fogo das baterias anti-aereas.

Logo ao primeiro contacto, o official Watt, que manejava a sua metralhadora da rectaguarda do apparelho não se poude mais communicar com o piloto Dunn para avisal-o de um segundo ataque de um apparelho allemão que vinha pela rectaguarda. Esperou, no entanto, que o inimigo se approximasse e despejou contra elle toda a carga de sua metralhadora, destruindo-o. Mesmo assim, porém, nesse combate contra forças superiores, o apparelho britannico teve um de seus motores inutilizados. Mas, a despeito dessa difficuldade e do apparelho começar a perder força, os aviadores inglezes proseguiram ainda no cumprimento de sua arriscada missão e bombardearam varios objectivos inimigos no Rhur, antes de regressar á sua base, embora com pouca esperança de poder alcançal-a, dada a grande distancia em que então se encontravam.

REGRESSARAM A SALVO

Durante tres horas e meia de vôo continuo, com um só motor funccionando e perdendo altura sensivelmente, os valentes pilotos britannicos navegaram rumo da Grã-Bretanha, de regresso de sua perigosa missão. O apparelho atravessou o Mar do Norte, numa altura de menos de 400 pés, até que foi forçado a pousar no mar, mas já na costa ingleza, na costa sul da Grã-Bretanha, onde foram encontrados e recolhidos.

A narração dessa façanha, feita officialmente pelo Ministerio do Ar, em communicado especial, termina com esta phrase:

"Esses pilotos demonstraram grande determinação, bravura e clara consciencia do dever, cumprindo sua

(Conclue na 2.ª pagina)

ANEMIA?
DEBILIDADE?
Tome com segurança
EMULSÃO DE SCOTT

OBSTACULOS AO PLANO DE HITLER

A Allemanha nada possue que possa superar a frota britannica

BOM AUGURIO

LONDRES, 14 (De Jerville Reache, correspondente da Havas) — A' medida que se approxima o prazo para o fim da apparente calmaria reinante nas operações da Europa Occidental e na offensiva contra a Grã Bretanha, na hypothese de que Hitler pretende ganhar a guerra antes de setembro, os circulos diplomaticos e militares constatam que os preparativos germanicos em seu pretenso repouso não parecem, particularmente, inquietadores.

A conferencia de Munich, embora tenha diminuido, como se suppõe, as difficuldades apresentadas pela situação balkanica, deante da

(Conclue na 2.ª pagina)

O SANGUE É A VIDA

TEM RHEUMATISMO? PURGUE O SANGUE DE PREFERENCIA AO ESTOMAGO

ELIXIR 914

O maravilhoso depurativo do sangue. Unico receitado pela classe medica. E' inoffensivo para as crianças. Combate as infecções do sangue, a Syphilis e o Rheumatismo

Tem espinhas? Depure o Sangue; não use creme nem pomadas. O Sangue é a Vida, deve-se, purgar o Sangue de preferencia ao Estomago. Não deixe para amanhã, comece hoje á tomar ELIXIR 914 adoptado no Exercito e Marinha, receitado por milhares de medicos. VIDROS DUPLOS: CONTEM O DOBRO DO LIQUIDO E CUSTA MENOS QUE DOIS VIDROS PEQUENOS.

OS INCENDIOS EM EMDEN ERAM VISTOS, ETC.

(Conclusão da 1.ª pag'na)

missão, sem olhar as difficuldades."

DESMENTIDO

LONDRES, 13 (U. P.) — Annuncia-se, officialmente, que, nos ultimos seis dias, os allemães perderam cerca de 60 aviões nos seus vôos sobre a Inglaterra. Desmente-se, por outro lado, a noticia de que cerca de 260 apparelhos britannicos tenham sido destruidos nos ultimos sete dias.

VIOLENTOS ATAQUES

LONDRES, 13 (U. P.) — Nos meios officiaes desta capital se affirma que é de acreditar que a aviação ingleza tenha atacado furiosamente pontos da costa franceza onde os allemães concentram elementos para invadir as Ilhas Britannicas, pois da costa suéste da Inglaterra foram ouvidas fortissimas explosões durante a noite.

ATAQUES A' GRÃ-BRETANHA

BERLIM, 13 (H.) — O alto commando allemão annuncia que varios navios mercantes inimigos acabam de ser capturados. Esses navios conduziam preciosos carregamentos e foram levados para os portos allemães.

Aviões de combate atacaram novamente navios, portos, aeroportos e usinas de guerra britannicos. Um lança-minas e um navio de 2.000 toneladas foram afundados. Outros cinco navios ficaram seriamente avariados. Foram destruidos oito aviões britannicos no aeroporto de Saint Merrin, assim como bombardeadas as usinas de munições de Billingham e New Castle, durante a noite passada.

Aviões britannicos lançaram grande quantidade de bombas na região norte da Allemanha, destruindo numerosas casas e matando alguns civis.

SOMENTE HITLER SABE

BERLIM, 13 (U .P.) — De fontes bem informadas dizem que sómente Hitler sabe quando e como será desencadeada a **Blitz Krieg** contra a Inglaterra.

SOBREVOARAM A REGIÃO SUDESTE INGLEZA

LONDRES, 13 (H.) — Aviões que se presume sejam inimigos sobrevoaram a região sudeste da Inglaterra, hoje, á noite.

VIOLENTA EXPLOSÃO

LONDRES, 13 (H.) — Bombas de grosso calibre foram lançadas no curso de um raid contra Endem, tendo causado numerosos incendios e explosões. Os objectivos visado spela R.A.F. foram attingidos, apezar da energica reacção da defesa anti-aerea. O bombardeio de Kiel foi seguido de terrivel explosão. Foram tambem bombardeadas com exito Monheim, Bruxellas e Ostende.

12 APPARELHOS ABATIDOS

LONDRES, 12 (A. M.) — Durante os ataques sobre as Ilhas Britannicas, foram, hoje, abatidos 12 apparelhos allemães.

Hontem, foram derribados 11. Desde 18 de junho os allemães perderam 117.

Um avião de caça britannico perdeu-se em combate com o inimigo.

Os damnos causados, hoje, pelas bombas são minimos. Não houve victimas.

OS ATAQUES DA R.A.F.

LONDRES, 13 (A. M.) — O communicado do Ministerio do Ar informa que a aviação ingleza continua em sua tarefa de bombardear as posições inimigas na Allemanha, nos territorios conquistados na França, na Belgica, na Hollanda, na Abyssinia e na Lybia.

Hontem, foram bombardeadas as bases navaes de Endem e Kiel, sendo lançadas 20 toneladas de bombas sobre Endem. Foram attingidos edificios, as docas dos portos e depositos de combustivel. A 120 kilometros podia ser visto o clarão dos incendios.

Em Kiel verificaram-se grandes explosões.

O aerodromo de Bruxellas foi bombardeado.

Os apparelhos britannicos tambem atacaram a Rhenania e o porto de Ostende.

Diversos aerodromos na Hollanda, de onde partem os aviões germanicos que atacam a Inglaterra, foram visados pelos aviões de bombardeio britannicos. Produziram-se diversos incendios.

CASAS DAMNIFICADAS

LONDRES, 13 (U. P.) — O communicado conjunto dado á publicidade, esta manhã, pelos Ministerios da Aviação e da Segurança, sobre as incursões effectuadas pelos aeroplanos inimigos, diz o seguinte:

"A aviação inimiga lançou bombas, durante a noite de hontem, nalguns districtos do norte e do leste da Inglaterra, Escossia e Gales. Foram damnificadas algumas casas, mas as victimas não são numerosas, ainda que se tenham registrado algumas mortes".

TERRIVEL BOMBARDEIO

LONDRES, 12 (U. P.) — Informa-se que nas cercanias de uma localidade situada no noroeste destas ilhas, a aviação allemã arrojou, ás primeiras horas desta manhã, vinte e quatro bombas de alto poder explosivo e mais de uma centena de bombas incendiarias. Até agora não ha noticias das victimas causadas por esse terrivel bombardeio.

AS INCURSÕES ALLEMAS

LONDRES, 13 (U. P.) — Os aviões allemães reiniciaram, esta manhã, as incursões sobre as ilhas britannicas. Num raid effectuado ás primeiras horas sobre Gales, morreu uma pessoa e duas ficaram feridas. Noutra povoação foram arrojadas duas bombas porém não causaram victimas. Crê-se que tambem, esta manhã, os apparelhos inimigos effectuaram incursões pelo sudoeste da Inglaterra.

DIMINUIU A ACTIVIDADE AEREA ALLEMA

LONDRES, 13 (U. P.) — De accordo com todas as noticias que se tem recebido até agora, a actividade aerea allemã diminuiu, hoje, convertendo-se em ataques isolados.

SOBRE O PAIZ DE GALLES E A ESCOSSIA

LONDRES, 13 (U. P.) — Os aviões allemães voltaram a bombardear, durante a noite, com bombas potentes, Gailes e a Escossia, occasionando damnos que não foram ainda especificados e mortos entre a população civil.

Os maiores damnos foram causados na Escossia, onde uma bomba destruiu completamente um edificio de tres andares com seis appartamentos. O explosivo caiu directamente no tecto, indo ao solo onde explodiu. As informações officiaes indicam que houve "algumas desgraças", porém não estabelecem seu vulto. Igualmente, provocaram damnos outras duas bombas lançadas por um avião solitario na mesma cidade. Outro apparelho allemão arrojou bombas nas proximidades de uma aldeia em Gailes, porém não occasionou victimas. Esta incursão occorreu ás 7 horas, depois da população da ilha ter passado outra noite de incerteza e terror. As 7 bombas foram lançadas simultaneamente, ao que parece, para esvasiar a carga, devido á approximação de apparelhos de caça britannicos, do typo que derrubou cincoenta apparelhos allemães nos ultimos quatro dias. Mais tarde, foi annunciado que o bombardeiro allemão foi destruido.

Á VENDA

CONTOS POLICIAES

AVENTURAS

CINEMA

RADIO

FIGURINOS EM CORES

GRAPHOLOGIA

CHARADAS

PALAVRAS CRUZADAS

XADREZ

CONSULTORIO DE AMOR

CURIOSIDADES

PARA MATAR O TEMPO

HUMORISMO

REPORTAGENS

"A CIGARRA" — Magazine a revista mais completa do Brasil.

PERDAS NAVAES INGLEZAS PROCLAMADAS PELOS ALLEMÃES

ATAQUES AOS OBJECTIVOS MILITARES BRITANNICOS NA INGLATERRA E NA ESCOSSIA

BERLIM, 13 (U. P.) — O communicado do alto commando allemão annuncia que navios de guerra allemães "que estavam operando em alto mar, durante algum tempo, trouxeram aos portos germanicos varios navios mercantes com valiosos carregamentos, com caracter de presa.

"ATRAIÇOOU O PARTIDO"

BERLIM, 13 (U. P.) — A agencia D. N. B., ao referir-se ao dr. Klapka, disse:

"Um exame revelou que as circumstancias são ainda mais serias. Demonstrou-se, de "fórma irrefutavel, que Klapka actuou traiçoeiramente contra o Reich. Anteriormente, pertencia ao partido do sr. Edouard Benes.

EXECUÇÕES

BERLIM, 13 (U.P.) — Annunciou-se que, hontem, se effectuaram quatro execuções nesta capital e outro pontos da Allemanha de accusados convictos de haver violado as leis contra "os actos anti-sociaes".

Tres réos foram justiçados por roubos durante a obscuridade e o quarto por ter ameaçado a esposa de um soldado.

Cinco individuos e uma mulher de distinctos pontos foram condemnados á prisão até tres annos de cadeia com tres annos de perda dos direitos civis por terem escutado as transmissões estrangeiras de radio.

A agencia D. N. B., ao annunciar essas sentenças, informou que sabia ter augmentado o numero dos que escutam estações estrangeiras desde a capitulação franceza, mas advertiu que os castigos seriam applicados com maior severidade adeantando:

"O amor á verdade, base da politica noticiosa allemã, está reconhecido em todo o mundo.

Na Allemanha todos escutam só a palavra allemã, especialmente em tempo de guerra".

ENCARREGADOS DA RECONSTRUCÇÃO INDUSTRIAL

PARIS, 13 (U. P.) — As autoridades allemãs assumiram a direcção dos estabelecimentos industriaes avariados pela offensiva allemã no norte da França. Si bem que permitta aos industriaes francezes participarem dessa tarefa de rehabilitação, a principal parte administrativa esta em mãos dos allemães. Desejam os invasores com isso encontrar occupação para milhares de ex-soldados e evitar que se constituam em elementos perigosos para a segurança interna.

As fabricas industriaes se dividem em tres categorias, a saber: aquellas cujos directores permaneceram em seus postos, apezar da occupação; as fabricas que serão administradas pelos altos funccionarios que não fugiram e as fabricas que terão administração allemã por terem fugido seus directores.

As autoridades allemãs encarregadas dessas tarefas manifestaram que preparam um programma economico gigantesco.

AS PERDAS NAVAES INGLEZAS

BERLIM, 13 (U. P.) — A imprensa assegura que os aviões e submarinos allemães que operam nas novas bases da Noruega, Flandres e França, afundaram, agora navios britannicos em maior proporção que na Grande Guerra.

Na mez de abril de 1917 os submarinos germanicos afundaram 430 navios, num total de 852.000 toneladas, compreendendo 196 britannicos, num total de 522.000 toneladas. A imprensa, ao commentar o communicado do estado maior a respeito dos 4.000.000 de toneladas da navegação mercante britannica afundadas desde o inicio da guerra, diz que taes perdas esgotam as energias britannicas, reduzindo sua capacidade de resistencia nas vesperas da offensiva final.

GADO DINAMARQUEZ PARA A ALLEMANHA

COPENHAGUE, 14 (T.) — As negociações entre a commissão de exportação do Ministerio da Agricultura dinamarquez e a delegação allemã tendentes a augmentar as exportações da Dinamarca, chegaram a seu termo.

Nas proximas quatro semanas serão enviadas á Allemanha dez mil cabeças de gado. Os circulos pastoris dinamarquezes applaudem o accordo, por trazer vantagens ao paiz.

REPRESENTA UMA EXPULSÃO

VICHY, 13 (T.) — A estrella do ultimo presidente da Republica franceza já se apagou.

O secretario geral do sr. Albert Lebrun, Maurice Magre, declarou, claramente, aos representantes da imprensa, hoje, que o ex-presidente não apresentará, officialmente, sua demissão, visto como, apos os primeiros quatro decretos constitucionaes de Petain, não existe mais nenhuma instancia superior a quem elle pudesse solicital-a.

Tudo parece indicar que a decisão de Petain, com o seu governo totalitario, representa uma expulsão de Lebrun de seu posto.

O presidente da Republica esperava continuar no cargo, mesmo no novo regimen totalitario. Lebrun retira-se, assim, para sua residencia privada, nas proximidades de Grenoble.

AFUNDADO UM SUBMARINO ALLEMÃO

BERLIM, 13 (T. O.) — O alto commando allemão informa: — "Um submarino do Reich afundou 24.684 toneladas de navios inimigos.

Aviões allemães afundaram, no Canal da Mancha, um navio-patrulha e um navio mercante de duas mil toneladas, avariando gravemente cinco outros cargueiros inglezes".

"O inimigo perdeu, hontem, 13 aviões. Cinco de nossos apparelhos não regressaram á sua base".

"Aviões germanicos bombardearam, com exito, aerodromos, installações portuarias e fabricas de armamentos, na Inglaterra e na Escossia".

"As forças navaes realizaram victoriosas operações em aguas ultramarinas.

Os navios allemães conduziram a portos germanicos valiosos carregamentos, apresados".

PARTIU PARA BERLIM

BELGRADO, 13 (T.) — Hontem partiu desta cidade para Berlim a delegação yugoslava, chefiada pelo secretario de Estado, dr. Pilja, chefe da Secção Commercial do Ministerio do Exterior. Essa delegação chegara segunda-feira á capital allemã, devendo realizar negociações economicas.

STOCKHOLMO, 13 (U. P.) — O almirante Fabian, commandante em chefe da Marinha da Suecia, annunciou que está realizando investigações em torno de um ataque britannico contra quatro "destroyers" suecos

DA PARAHYBA

PARA MELHOR BENEFICIAMENTO DO ALGODÃO PARAHYBANO

JOÃO PESSOA, 13 (D. P.) — O beneficiamento do algodão, neste Estado, tem sido alvo das melhores attenções do governo.

A Directoria de Classificação, afim de melhor attingir o melhoramento da pluma parahybana, acaba de adquirir nos Estados Unidos, grande stock de serras, "costellas" e "escovas" para bem apparelhar todos os machinismos beneficiadores de algodão que estejam com as referidas peças estragadas.

O material será vendido a preço de custo aos interessados, dispondo o Serviço de 6.050 peças, o bastante para attender ás necessidades da industria de beneficiamento na Parahyba, conforme ficou verificado na terceira fiscalização feita recentemente aos referidos estabelecimentos.

Bronchite

Friccione este poderoso unguento no pescoço e peito. Actúa como uma cataplasma, e ao mesmo tempo desprende vapores medicinaes, que V.S. respira durante horas. Solta o catarrho, allivia a congestão, e torna mais facil a respiração.

VICK VAPORUB

A AÇÃO PROTETORA DO CALCIO NAS CREANÇAS

Está provado que é durante a infancia que o nosso organismo, ainda tenro e relativamente fraco, se torna mais sujeito pelas doenças e infecções. E é por isto que os medicos recomendam, com tanto empenho o tratamento de calcio ás creanças. Porque o calcio tem uma poderosa acção protetora e tonica, especialmente adaptada a corrigir e fortalecer os "pontos fracos" que tendem a formar-se no organismo, principalmente nos pulmões, dando-lhes predisposições á Tuberculose.

Entre os varios preparados de calcio, o que, presentemente, mais tem merecido o favor dos medicos pelo seu alto poder de fixação, no organismo, é o Calfix dos Laboratorios Silva Araujo-Roussel.

Michel

O Baton que os labios pedem

NEGOCIARIAM UM ACCORDO SINO-JAPONEZ

Suspensos, por um trimestre, o transporte de armas, munições e gazolina, pela estrada de Yunnan a Birmania, para os chinezes

OS NAVIOS NÃO FORAM ATACADOS

LONDRES, 13 (U. P.) — De bôa fonte se confirma que a Grã-Bretanha offereceu ao Japão suspender por um trimestre o transporte de armas, munições, caminhões e gazolina pela estrada de Yunnan á Birmania, destinado aos chinezes.

Espera a Grã-Bretanha que por este meio terá a opportunidade de iniciar as negociações para um accordo entre chinezes e japonezes.

DESMENTIDO

TOKIO, 13 (U. P.) — O ministro da Marinha desmentiu a noticia, divulgada pelo radio de Moscou, de que os navios de guerra japonezes tinham feito fôgo contra dois vapores britannicos na costa da China, matando seis tripulantes e ferindo dois. O mesmo Ministerio commenta:

"Trata-se de um dos innumeros boatos phantasticos, communs nas actuaes condições que o mundo atravessa".

O representante da **United Press** em Shanghai informou que os circulos navaes britannicos desmentiram uma noticia semelhante, divulgada, ha dois dias, por uma agencia informativa chineza.

FE' NA OPPOSIÇÃO YANKEE

CHUNG-KING, 13 (H.) — O marechal Chiang-Kai-Shek exprimiu a sua fé na opposição dos Estados Unidos á aggressão japoneza e insurgiu-se contra a doutrina de Monroe asiatica, a que se referiu ha pouco o sr. Arita, ministro das Relações Exteriores do Japão.

FERRO LAMENTAVEL

BERLIM, 13 (T. O.) — Informam de Shanghai: Segundo informações das autoridades francezas locaes, um avião militar japonez, auxiliado pelas baterias anti-aereas, derrubou um avião de passageiros francez, nas immediações da ilha fortificada de Weichow, na costa meridional da China.

O incidente occorreu devido a um erro lamentavel, em consequencia das densas nuvens que encobriam o apparelho francez.

CABE A' CHINA

BERLIM, 13 (T. O.) — Communicam de Tokio que a proposito das recentes conversações entre o sr. Molotov e o embaixador japonez em Moscou, sr. Toso, observa-se que melhora as relações entre o Japão e a Russia.

O jornal japonez **Hoghi Sinbun** diz que, com a presença de Stalin, realizou-se no dia primeiro de julho, a reunião dos dirigentes russos e tratou-se da destruição da influenza ingleza em Chung-King.

Falando na setima sessão plenaria do Comité Central Executivo do Kuomitang o generalissimo chinez Chiang-Kai-Shek declarou que esse acto equivale a uma attitude hostil deante das potencias europeas e da America.

O governador chinez accrescentou que o Japão perdeu o direito de funccionar como arbitro em assumptos da Asia Oriental.

Tal funcção deve caber agora á China por sua cultura, sua população, seu vasto territorio e sua estreita ligação historica com os povos da Asia.

ASSOCIAÇÕES

ASSOCIAÇÃO DE MEDICINA E CIRURGIA DE URGENCIA

Na sessão de 6 do corrente foi discutido **Um caso de paralysia radicular thraumatica, type Duchenne-Erb.**

O dr. Oliveira Filho relata a observação de um caso acompanhado no Serviço, na **Secção de Assistencia aos Accidentados nos Serviços do Estado.** Apos fez commentarios sobre as paralysias radiculares de origem thraumatica do plexo brachial, resaltando o interesse do caso apresentado, rico em symptomas objectivos e subjectivos. Chama a attenção para os casos de simulação, dizendo ser o exame electrico, de importancia fundamental para afastar os casos funccionaes dos organicos. Termina reportando-se á therapeutica.

Discussão

O dr. Bruno Maia solicita informações sobre a pathogenia da radiculite, para que possa ser esclarecido se o thraumatismo foi causa efficiente ou concausa.

O dr. Bernardino Ramos indaga sobre o typo de vitamina usado.

O dr. Severino Vieira tece considerações sobre o emprego de ondas curtas, aconselhado pelo A.

Trabalhos inscriptos para a proxima reunião:

Therapeutica de urgencia do edema agudo do pulmão, dr. Bernardino Ramos; Perfuração intestinal em peritoneo livre, dr. José Randolfi; — Em torno de alguns casos de ulcera gastricas perfuradas, dr. Bruno Maia; Parotidite post-operatoria, dr. Edesio Paes Barretto; Dois casos de occlusão intestinal por ascaris, dr. Gilson Machado.

SOCIEDADE DE CIRURGIÕES DENTISTAS

Haverá, amanhã, uma sessão ordinaria em hora e local do costume.

Dôr de dente?

CÊRA Dr. Lustosa

Inoffensiva aos dentes — Não queima a bocca.

Distribuidora: Casa Hermenny - C. P. 247 - Rio

O NOME DE ROOSEVELT

(Conclusão da ultima pagina)

BERLIM, 13 (T. O.) — Dizem de Washington que durante uma entrevista collectiva, concedida á imprensa, o presidente Roosevelt declarou que não pretende entrar em scena, pessoalmente, na convenção do partido democratico de Chicago.

O presidente frizou que não seriam enviadas tropas norte-americanas á Europa.

Quanto á questão de Martinica, Roosevelt declarou que não existe nada de extraordinario no facto de vasos de guerra norte-americanos se encontrarem nas proximidades daquella possessão franceza.

O presidente negou-se a dar detalhes sobre o numero de navios norte-americanos estacionados ali.

WASHINGTON, 13 (H.) — O Departamento de Estado e o Departamento de Justiça tomaram disposições para facilitar a entrada nos Estados Unidos de creanças refugiadas da Europa. Os dois departamentos annunciaram que as creanças de menos de 16 annos de idade entrarão com um simples visto, mas deverão regressar aos seus paizes assim que a guerra terminar.

OS INGLEZES AFUNDARAM

(Conclusão da ultima pagina)

TORONTO, 13 (H.) — Os homens que se casem depois do dia 15 de julho serão considerados solteiros para os fins militares. As licenças matrimoniaes são pedidas cada vez mais.

ATACADA UMA COLUMNA ITALIANA

LONDRES, 13 (A.M.) — Tropas britannicas atacaram, hoje, no deserto, uma columna italiana que se dirigia a Capuccio, afim de reforçar a guarnição do forte.

Foram infligidas serias perdas ao inimigo.

BOMBARDEARAM ALEXANDRIA

CAIRO, 13 (A. M.) — Os aviões italianos bombardearam, hoje, Alexandria.

As baterias anti-aereas entraram em acção pondo em fuga os atacantes.

Não houve grandes damnos.

OBSTACULOS AOS PLANOS

(Conclusão da 1.ª pag'na)

intervenção sovietica, de nenhuma maneira liberta o Reich, de suas preoccupações a respeito da attitude que poderiam adoptar paizes taes como a U. R. S. S., a Turquia e a Yugoslavia, na eventualidade de que a tentativa da invasão germanica contra a Grã Bretanha revelasse sérias difficuldades de execução.

O discurso do primeiro ministro turco e a reapproximação sovietica-yugoslava são, aqui, consideradas, como significativas a esse respeito e de excellente augurio. Por outro lado, nada indica que o Japão pretenda inquietar a Russia no Oriente, interrompendo desse modo a participação sovietica nos negocios europeus.

Além disso recentes combates aereos nas proximidades da costa britannica vieram apenas confirmar todas as provas apresentadas acerca da superioridade ingleza na aviação e trazer á evidencia de que a Allemanha nada possue que possa superar a frota britannica, que ainda constitue um obstaculo primordial á execução dos planos hitleristas.

Entretanto, a opinião, aqui, corrente é que não se deve considerar as pretenções divulgadas pelos porta-vozes do eixo como necessariamente um simples "bluff" devendo por isso o paiz está devidamente preparado para todas as eventualidades.

Estagio de funccionarios publicos no estrangeiro

RIO, 13 (A. N.) — O presidente da Republica approvou as suggestões do D.A.S.P. relativamente a alguns pormenores que devem constar do acto de designação dos funccionarios que vão fazer o curso de aperfeiçoamento nos Estados Unidos. Assim é que, os funccionarios, Jorge Kingston, Cecilia Helena e Oliveira Roxo, farão o curso na Columbia University de Nova York e os demais na American University de Washington. Todos farão um estagio junto as repartições dos serviços officiaes. A partida dos funccionarios será no proximo dia 24 do corrente e o seu regresso em junho ou julho de 1941, devendo os cursos estenderem-se de setembro de 1940 a maio de 1941. Será extendida a mais tres funccionarios casados a subvenção addicional de cem dollares, para que facam-se acompanhar de suas esposas.

DE SIGNIFICAÇÃO LAMENTAVEL, ETC.

(Conclusão da ultima pagina)

convicção de que as ilhas, situadas nas proximidades das costas americanas, constituem bases potenciaes tanto do ataque como de defesa.

A respeito da delegação norte-americana á conferencia de Havana, assignala-se que dos nove delegados, seis são peritos em assumptos economicos".

DE VERDADEIRA TRANSCENDENCIA

QUITO, 13 (H.) — O dr. Arroyo del Rio, presidente eleito do Equador, declarou a respeito da Conferencia de Havana:

"Será uma reunião de verdadeira transcendencia, á qual o Equador concorrerá com o mais amplo espirito americanista, sem esquecer as conveniencias e direitos proprios, mantendo integralmente sua personalidade internacional".

SANGUENOL

contem 8 elementos tonicos: Arseniato Calcio, Vanadato, Phosphoro, etc. Os Pallidos, Depauperados, Esgotados, Anemicos, Mães que criam, Magros, Crianças Rachiticas Receberão a tonificação geral do organismo, com o

SANGUENOL

FORMULA ALLEMÃ

O MOMENTO INTERNACIONAL

Esperam-se com ansiedade as novas declarações que o sr. Winston Churchill deverá fazer hoje, dando uma impressão de conjunto das operações em curso e da situação politica do continente. O sr. Churchill é um orador bastante sincero e incisivo e as circumstancias não o levam jámais a esconder a verdade. Os factos são sagrados e o primeiro ministro não os adultera.

Violentas acções de bombardeio aereo se registraram de lado a lado, nestas ultimas horas. A Inglaterra vem replicando, um a um, a todos os ataques e raids sobre o seu territorio e no dia de hontem acções particularmente intensas foram desencadeadas sobre bases do inimigo ao longo da costa belga e hollandeza e sobre objectivos militares no interior da Allemanha.

Os inglezes annunciaram incursões cheias de exito sobre varias cidades industriaes do Reich, Kiel, Endem e outras, da maior importancia do ponto de vista da guerra.

Communicados de procedencia allemã exaltam as incursões germanicas no territorio inglez, mas Londres não dá aos raids senão um valor muito relativo.

O maior argumento que os inglezes teem a allegar quando os allemães os ameaçam com a Blitzkrieg, é que um povo que supportou o bombardeio de Dunquerque e fez embarcar, sob a acção do inimigo, 350 mil homens, de varias armas, não pode ser vencido com facilidade.

Entretanto, em Roma, continua-se a dar a maior importancia ao encontro do conde Ciano com o Fuehrer, dizendo-se abertamente que da conferencia dos dois estadistas ficou assentada uma acção decisiva contra o Imperio

Amanhã a Convenção Nacional do Partido Democrata deverá escolher o candidato á presidencia da Republica dos Estados Unidos. Parece que a maioria da Convenção opina por uma renovação do mandato, devido á gravidade da situação mundial.

Si o presidente Roosevelt não apresentar sua candidatura, pode-se dizer que será uma surpresa para todo mundo. Roosevelt, reeleito, não mandaria os soldados americanos para a Europa. Mas tudo indica que reforçaria sua approximação com o Imperio Britannico, levando o seu auxilio ao maximo do possivel.

MAPPAS

O ATLAS GEOGRAPHIPHICO MODERNO do Instituto Geographico De Agostini do Brasil, vos permitirá acompanhar os actuaes acontecimentos mundiaes com 45 claras taboas.

Peça ao seu livreiro ou ao Editor — (Tel. 43-2501 — Caixa Postal 2276 — Rio de Janeiro), que enviará contra REEMBOLSO POSTAL de rs. 25$000.

Junte o presente talão e escreva o seu endereço bem claro.

HOJE, 14 DE JULHO DE 1940, ETC.

(Conclusão da 1.ª pag'na)

governo forte na França.

O **Daily Telegraph** escreve:

"Petain é um dictador de ultima hora, para servir aos interesses nazistas. Napoleão foi um dictador, mas subiu ao poder com a victoria. Petain é o unico dictador da França, e o unico no mundo, que assumiu o poder com o desespero da patria."

O jornal accrescenta que o sr. Lebrun era o mais perfeito representante do espirito democratico da França.

O **Times** diz

"A França tem um dictador que não é senhor de sua propria casa."

SUPPRIMIU O SPORT PROFISSIONAL

VICHY, 13 (T. O.) — O ministro da Juventude e da Familia decidiu a suppressão do sport profissional.

O sr. Jean Borotra será nomeado director dos serviços sportivos.

SETE CHEFES DE SECÇÕES

VICHY, 13 (T.) — O marechal Petain, chefe actual do Estado Francez, para facilitar o trabalho dos ministros, decretou que o novo gabinete francez terá apenas sete chefes de secções, os quaes, havendo necessidade, devem exercer os encargos dos trabalhos das commissões especiaes.

AS MEIAS duram mais...

Com um unico banho de Mei-Fix, as meias ou a lingerie duram mais. Uma caixa de Mei Fix para 6 banhos, custa apenas 4$500. Compre Mei-Fix, hoje.

MEI-FIX

VITALIZA AS MEIAS

LEIA O NUMERO DE JULHO DA

REVISTA DO BRASIL

A REVISTA DO BRASIL é, sem duvida, a mais importante revista de cultura do paiz. Com um escolhido corpo de collaboradores, em que figuram os nomes de maior evidencia nacional nas letras, sciencias e artes, e illustres escriptores estrangeiros, sobretudo portuguezes, vem a REVISTA, que ora entra no terceiro anno da sua terceira phase, prestando um notavel serviço á intelligencia, em nossa terra.

O numero de julho — 25 — traz, além das numerosas secções não assignados, dos contos **Contrabandistas**, de Simões Lopes Netto, e **O Ponto de Honra**, de Somerset Maugham, collaborações dos seguintes escriptores:

AUGUSTO FREDERICO SCHMIDT — LAURO ESCOREL
ADOLFO CASAIS MONTEIRO — A. HERNANDEZ CATA'
CARLOS QUEIROZ — EURYALO CANNABRAVA
JOSE' BARBOZA MELLO — AURELIO BUARQUE DE HOLLANDA

Variada e interessantissima materia sobre a situação mundial nas secções "Politica Internacional", "O Conflicto Europeu" e "A' Margem de Revistas Estrangeiras". Caricaturas escolhidas de publicações estrangeiras.

Assigne a REVISTA DO BRASIL, a mais importante publicação nacional no genero.

Representante em Pernambuco: Dr. Odorico Tavares - DIARIO DE PERNAMBUCO — Recife. Na Parahyba: Dr. Ademar Vidal — João Pessôa.

Os francezes temem um ataque naval britannico contra Toulon

Recente photographia do general Joachim von Steulpnabel, que foi nomeado para fazer parte da commissão que fiscalizará, na França, a execução do armisticio assignado em Compiegne. (Wide World Photos, especial para os "Diarios Associados")

A FRANÇA SUCCUMBIU PORQUE NÃO SE PREPAROU PARA A GUERRA

DONALD MCKAY

(Cathedratico da Universidade de Harvard e autoridade mundialmente acatada em questões de guerra moderna)

(ESPECIAL PARA A UNITED PRESS)

CAMBRIDGE, MASSACHUSETS, ESTADOS UNIDOS, 15 (Especial para a United Press) — A França succumbiu, pagando, assim, o preço da falta de preparação, submettendo-se ante a efficiencia e ao mesmo tempo desapiedada acção do colosso nazista e, tambem, porque, entre outras cousas, amava demasiado a bôa vida. Pagou o preço com uma derrota humilhante e como corolario destruiu suas instituições democraticas. Pelo menos isso é o que dá a entender a approvação conjunta do Senado e da Camara dos Deputados, dando plenos poderes ao governo Petain e dispondo-se a promulgar uma nova Constituição.

O novo regimen expressará não a vontade dos votantes democraticos, mas os interesses da industria, das profissões, dos intellectuaes, etc. Em uma palavra, os francezes marcharão para a senda da regimentação.

Julho é um mez mysterioso para a França, pois em seu curso brotaram as instituições democraticas da revolução de 1789, quando o povo de Paris se levantou para affirmar seus direitos.

Foi neste anno que nasceu o lemma "liberdade, igualdade, fraternidade", que cede logar agora ao "trabalho, familia e patria", dos fascistas. Sem duvida a democracia em França passou por longos annos de difficuldades, antes de fundar-se a terceira republica em 1785. A revolução franceza, que começou como um movimento da classe media, virou depressa para a esquerda, passando para as mãos dos radicaes, emquanto Robespierre governava com a guilhotina.

Destruido Robespierre em 1794, o novo regimen da classe media, ou o directorio, voltou a imperar e foi substituido, por sua vez, pela dictadura de Napoleão. Depois do fracasso deste em Waterloo, os reis Bourbons regressaram. As instituições democraticas appareceram outra vez na França em 1848, quando os obreiros de Paris se revoltaram; o sobrinho de Napoleão, Luiz Napoleão, soube tirar partido dos temores dos conservadores e destruiu a segunda republica franceza, fazendo-se imperador em 1852.

O segundo imperio napoleonico teve um principio brilhante, porém o imperador soffreu uma após outra derrotas diplomaticas de ordem interna, até que em 1870 a França alcançou novamente o que, em muitos aspectos, constituia uma democracia. Então succedeu o que acaba de occorrer agora. A derrota na guerra destruiu o regimen existente. As hordas allemãs se abateram em França e o governo de Napoleão deu um tombo.

Finalmente, a Assembléa Constituinte, pela estreita margem de um voto, acceitou a terceira Republica Franceza.

Si bem que instavel em seu começo, a nova republica ganhou forças e não foi ameaçada gravemente, até que a Grande Guerra deixou á França um legado amargo e fatal. Os governos conservadores repararam os estragos materiaes no nordeste e ficaram confiantes nos pagamentos allemães que, em sua maioria, não se materializaram nunca.

A França soffreu em 1930 tres rudes golpes: a depressão, Hitler e a nova politica de Blum. A ascenção de Hitler ao poder foi um signal de um imminente grande programma de rearmamento. A depressão sujeitou cada vez mais a mentalidade de grande numero de francezes aos problemas sociaes, culminando com a elevação do governo da frente popular e de Leon Blum. Emquanto os allemães construiam tanks e aviões, os francezes se entretinham com querellas de familia.

OS CRUZADORES INGLEZES ESTÃO INTACTOS

Desmentido britannico a um communicado dos radios germanico e italiano — Entraram novamente em contacto as duas esquadras

A SUPREMACIA DO AR

MARSELHA, 13 (U. P.) — Informações da imprensa local expressam que as autoridades navaes e militares de Toulon estão alarmadas ante a possibilidade de que se produza um ataque naval britannico contra o porto.

Para isso, preparam-se activamente.

A evacuação dos civis foi terminada nas zonas de perigo prescriptas pelo vice-almirante Devin e a maioria dos habitantes se trasladou para os suburbios.

O correspondente do Radical, em Toulon, informa que se teme que os inglezes canhoneiem a cidade.

Entre as precauções adoptadas, está a prohibição da venda de bebidas alcoolicas aos civis, assim como aos soldados, marinheiros e membros da aviação.

Os periodicos assignalam que os britannicos estão decididos a assegurar que o Strasburg, encouraçado de 26.500 toneladas que escapou durante a incursão britannica a Mers-El-Kebir e chegou a Toulon, não poderá ser posto novamente em condições de se fazer ao mar.

Não ha indicios das forças navaes que permanecem em Toulon.

LONDRES, 13 (H.) — O radio allemão e italiano pretenderam, hoje, que o Hood e o Ark Royal estão fóra de uso e soffrendo reparos.

Os meios autorizados dessa capital declaram formalmente, esta tarde, que nenhum desses navios de guerra foi damnificado, no curso da acção que occorreu no dia 9 deste mez, com aviões italianos. O commando das forças britannicas nessa acção informa que a despeito das bombas que cairam perto desses vasos, nenhuma, entretanto, attingiu qualquer delles directamente. Não houve perdas de homens.

Os mesmos meios declaram que as pretensões inimigas, apezar de tão frequentemente repetidas, não teem nenhuma prova a seu favor. Recorda-se a proposito que a declaração allemã de que o Hood ficara gravemente avariado na batalha naval de Oran, não impediu que esse navio dois dias mais tarde pudesse entrar em acção. Os circulos autorizados britannicos esclarecem que a declaração germanica de hoje não impedirá aquella unidade da frota ingleza de entrar em acção na primeira opportunidade.

ENTRARAM NOVAMENTE EM CONTACTO

ROMA, 13 (H.) — O quartel general italiano deu o seguinte communicado:

"A formação naval inimiga avistada constantemente e bombardeada durante o dia 11 pela nossa aviação, tinha se dividido em tres grupos que navegavam com velocidades differentes. Hontem, entrou-se em contacto com ella, graças aos reconhecimentos effectuados pela aviação. Os navios inimigos foram bombardeados por aviões que haviam partido de suas bases da Italia, do sul da Lybia e do Mediterraneo oriental. Um contra-torpedeiro foi afundado por um bombardeiro inimigo, sendo salva a sua tripulação.

NÃO ESTARIAM BLOQUEADOS

BERLIM, 14 (T.) — Relativamente á affirmação do almirantado britannico de que mediante uma barreira de minas desde as ilhas Shetland á Islandia e á Groelandia, a Allemanha tinha ficado definitivamente cortada do oceano Atlantico, de fonte competente allemã communica-se o seguinte:

"Durante as operações allemãs na Noruega, o almirantado inglez collocou uma barreira de minas em mais da metade do Mar do Norte e grande parte do Baltico. A marinha britannica não logrou, entretanto, impedir o passo aos allemães, nem tão pouco bloquear a costa na distancia entre as ilhas Shetland e a costa da Noruega, que é approximadamente de umas 200 milhas.

As forças navaes allemãs de todas as classes passaram repetidamente no Mar do Norte. A affirmação de que a frota britannica está agora em condições de estabelecer uma barreira de minas entre as ilhas Shetland e a Groelandia, ou seja, numa distancia de mais de mil milhas maritimas, em aguas de centenas de metros de profundidade, é verdadeiramente grotesca. O almirantado, pelo que se vê, não se dá conta de que desde a occupação da França a Allemanha está de posse de uma costa atlantica muito extensa. Como se sabe ha já bastante tempo, as unidades da marinha allemã operam de novo com exito em aguas atlanticas. Essas operações das bellonaves allemãs naquellas aguas significam directa e indirectamente um grave prejuizo para o commerco inglez com o ultramar. A ameaça ás vias de communicação do trafico inglez com o ultramar, obriga a marinha britannica a desviar muitas de suas forças para a protecção das unidades mercantes, especialmente para a nevagação em comboios.

MANTEM A SUPREMACIA DO MAR

LONDRES, 13 (A. M.) — Os jornaes americanos, commentando a recente batalha naval entre as unidades inglezas e italianas, dizem que, com a rendição da França, suppunha-se que tinha desapparecido o dominio britannico no Mediterraneo. Entretanto, até hoje as forças italianas não se decidiram a atacar as unidades inglezas e preferem ficar abrigadas no Mar Jonio.

As forças navaes italianas teem o cuidado de se não approximar de Malta, Suez e Gibraltar.

Enquanto isso, o commercio inglez se faz sem cessar, e da India da Africa do Sul chegam continuamente todos os generos de commercio.

A sra. Mosley, esposa do leader nazista britannico, sr. Oswaldo Mosley que foi presa pela policia ingleza por suspeita, é irmã da sra. Unity Valkerie Freeman-Mitford, admirada e considerada por Adolph Hitler como tipo de belleza nordica. (Wide World Photos, especial para os "Diarios Associados")

A FRANÇA LIBERTA PUNIRÁ OS RESPONSAVEIS PELA DERROTA

DECLARA O GENERAL DE GAULLE TER SOB SEU COMMANDO CONSIDERAVEL FORÇA PROMPTA PARA A LUTA

LONDRES, 14 (H.) — O general De Gaulle, numa declaração irradiada disse que tinha sob seu commando consideravel força, prompta para a luta no céo, no mar e no ar.

"Dia virá — accrescentou — em que a França, liberta, punirá os responsaveis pelo desastre e pela servidão a que foi submetida.

O mundo não se limita aos campos de batalha, nos quaes a incompetencia do nosso chefe entregou-nos sem defesa ás forças mechanizadas do inimigo. Nelle ainda se situam a Europa, onde está a Inglaterra, dona dos mares, e em vias de dominar os ares, e a Africa, a Asia, a America, cheias de immensas possibilidades."

Carne argentina para os mercados inglezes

BUENOS AIRES, 13 (H.) — Durante a semana recem-finda, concluiram-se negociações para a collocação de 18.400 toneladas e carne nos mercados inglezes. Novas partidas serão vendidas.

Regressou o interventor paulista

RIO, 13 (A. N.) — De avião, regressou hoje ao seu Estado o interventor paulista, que aqui esteve varios dias, tratando dos interesses do seu Estado.

As eleições presidenciaes em Cuba

ESPERAM-SE INCIDENTES IDENTICOS AOS DO MEXICO

HAVANA, 13 (U. P.) — O Supremo Tribunal Eleitoral ordenou que se adiassem as eleições presidenciaes na Florida, Jatibonico e Guaimoro, provincia de Camaguey.

Esta decisão parece robustecer a crença de que os comicios de amanhã assignalarão uma repetição dos choques sangrentos, que se registraram no domingo passado, no Mexico.

Nas tres localidades mencionadas, teve que se adiar as eleições "devido ao estado de agitação e violencia que prevalece entre os partidos rivaes e que ameaça a tranquillidade dos comicios."

Sabe-se que a mesma medida será adoptada muito provavelmente para outros pontos da provincia de Camaguey.

O coronel Fulgencio Baptista, virtualmente dictador cubano na ultima decada, e o dr. Grau San Martin, que foram presidentes desde setembro de 1933 a janeiro de 1934, são os principaes candidatos.

Alem de Grau e Baptista, ha outros seis candidatos, aos quaes não se dá maiores probabilidades de vencer.

FALSIFICARAM OS PASSAPORTES

BELGRADO, 14 (A. M.) — Foi descoberta em Zagreb uma central de falsificação de passaportes.

Um emigrante tcheco chamado Brunn, mas cujo nome verdadeiro ainda não foi identificado, dedicava-se ha muito tempo a vender passaportes falsos a emigrantes judeus. Estes providos de taes documentos emigraram para os paizes americanos.

No domicilio de Brunn foram encontrados muitos passaportes formularios, documentos, especialmente certificados de nascimentos hungaros, rumenos e tchecos, meio kilo de ouro, 50.000 dinares, assim como dollares, libras esterlinas, preparados chimicos, etc.

Brunn foi descoberto por um agente de policia de Zagreb, que penetrou no seu domicilio, fingindo-se de emigrante.

Visitaram a Escola Militar do Realengo

RIO, 13 (A. N.) — Hontem pela manhã os addidos militares da França, Argentina, Estados Unidos, Bolivia, Japão, Peru', Uruguay, Chile, Paraguay e Inglaterra, visitaram a Escola Militar do Realengo, onde foram recebidos pelo general Pedro Cavalcanti, inspector geral do ensino do exercito e pelo coronel Fluza de Castro, director da escola. Os cadetes fizeram varias evoluções.

Linha aerea Estados-Nova Zeelandia

A NEW YORK, 13 (H.) — A Pan-American Airways annuncia que o American Clipper, realiza o primeiro serviço commercial entre os Estados Unidos e a Nova Zeelandia, tendo sahido, hontem, ás 19 horas e 35 minutos e chegado a Honolulu, hoje, ás 8 horas.

CHURCHILL NÃO FOI FERIDO

LONDRES, 13 (U. P.) — Foi desmentida officialmente a noticia segundo a qual o sr. Winston Churchill teria sido ferido durante os ataques aereos dos allemães sobre Londres. Não ha o menor viso de verdade na noticia, pois o sr. Churchill encontra-se perfeitamente bem.

As sympathias da Argentina pelo presidente Vargas

RIO, 13 (A. N.) — A professora argentina Joanna Esther Gutierrez, que aqui se encontra a convite do governo, fez á Agencia Nacional, declarações, dizendo o seguinte:

"Encheu-me de jubilo e admiração a figura do presidente Getulio Vargas, por cuja acção de governo eu tinha vivissima sympathia. A simplicidade de maneiras no trato pessoal, dá grande relevo á personalidade do estadista e reformador de uma grande patria. Conheci o sr. Getulio Vargas em sua terra, que é vizinha da minha. E o revi em Buenos Aires, na sua visita ao meu paiz. Em Buenos Aires, a popularidade do presidente do Brasil não é menor, nas sympathias publicas, do que no Rio de Janeiro. O governo e o povo receberam-no condignamente, e, durante a sua permanencia no meu paiz, foi cercado por um ambiente de apreço e de estima".

Já dormiu mais de 80 horas

RIO, 13 (A. N.) — Depois de dar hontem a impressão de que despertaria do seu prolongado somno, a professora Thereza Heller, cahiu novamente em prostação apezar dos cuidados medicos. Todos os seus assistentes medicos são de opinião que ella venha a despertar. Até agora a professora vem dormindo cerca de 80 horas.

Um aviso do Banco do Brasil

RIO, 13 (A. N.) — O Banco do Brasil affixou o seguinte aviso: "Para conhecimento dos interessados, communicamos de ordem do director da carteira cambial, que as importações provenientes da Inglaterra, saccadas em dollares registradas nos bancos até o dia 20 de junho ultimo inclusive, poderão ser liquidadas na referida moéda".

A data da independencia da Venezuela

RIO, 13 (A. N.) — O presidente da Republica dirigiu ao general Lopes Contreras, presidente da Venezuela, o seguinte telegramma: "Pela gloriosa data da independencia, da Venezuela, queira v. excia. acceitar as sinceras felicitações do governo e do povo brasileiro, bem como os meus melhores votos de felicidade pessoal a v. excia. pela prosperidade sempre crescente da nação venezuelana. O presidente da Venezuela respondeu nos seguintes termos:

"Agradeço a v. excia. as cordiaes felicitações com que dignou-se dirigir-me por motivo de nossa festa nacional. Retribuo com os meus sinceros votos pela maior prosperidade dessa nação amiga e pela felicidade pesoal de v. excia".

AVISO AO PUBLICO

MÁQUINAS SINGER

USADAS E REFORMADAS

CHEGOU ao nosso conhecimento que alguns negociantes estão oferecendo ao público, máquinas de coser "SINGER", usadas, sob os titulos de "recondicionadas", "reconstruidas", "recompostas", etc., insinuando em sua propaganda verbal e escrita, tanto pela imprensa como por meio de cartazes, que tais máquinas são legitimas e importadas diretamente dos Estados Unidos da América. Muitas dessas máquinas, entretanto, são apenas cabeças de máquinas usadas, pintadas de novo, montadas em madeiramentos feitos para simular os nossos, com armações imitadas e compostas de peças que não são legitimas "SINGER", porque não trazem gravada a palavra "SIMANCO".

Com o intuito de salvaguardar a reputação da nossa marca e de prevenir a nossa distinta freguezia, advertimos que somos os exclusivos importadores das Fábricas Singer de máquinas de coser e, igualmente distribuidores não só de máquinas de coser, mas também dos respectivos motores, acessórios, agulhas e peças SINGER, marca SIMANCO, para todo o Brasil.

DESEJAMOS AVISAR AO PUBLICO QUE NÃO NOS PODEMOS RESPONSABILIZAR POR QUALQUER MÁQUINA "SINGER" VENDIDA FÓRA DAS NOSSAS PROPRIAS LOJAS OU POR PESSOA QUE NÃO ESTEJA AUTORIZADA A NOS REPRESENTAR.

Todas as agulhas e peças Singer legitimas trazem gravado o nome da marca registrada: SIMANCO. Cuidado, pois, com as imitações.

SINGER SEWING MACHINE COMPANY

46% a 87% DE ECONOMIA NOS PREÇOS DAS PEÇAS!

UMA EXTRAORDINÁRIA VANTAGEM QUE SÓ OS POSSUIDORES FORD PODEM DESFRUTAR

Para melhor servir a milhões de compradores, Ford oferece um Plano de Trocas que poupa tempo e dinheiro, reduzindo o custo de manutenção dos carros e caminhões Ford V-8. Por este plano, ao envez de reformar o motor, poderá V. S. trocá-lo por outro recondicionado na Cia. Ford, pelos mesmos métodos empregados na fabricação dos conjuntos originais. Visite um Concessionário Ford. Além do motor, poderá substituir, também, com uma economia de 46 a 87%, as peças ilustradas no quadro.

FORD

PLANO FORD PARA TROCA DE PEÇAS RECONDICIONADAS

DIARIO DE PERNAMBUCO

Fundado em 1825
Director: CARLOS RIZIKI
Praça da Independencia, 12
Telepg. Gerencia 6027, Redacção 6659
EXPEDIENTE
A correspondencia de ordem commercial deve ser exclusivamente endereçada ao GERENTE DO "DIARIO DE PERNAMBUCO
Para annuncios procure o DEPARTAMENTO DE PUBLICIDADE pessoalmente, ou pelo phone, 6027.
ASSIGNATURAS:
Anno — 30$000 — Semestre 45$000
(Nos paizes signatarios da Convenção Postal Pan-Americana)
Anno — 96$000 — Semestre 50$000
(Nos paizes signatarios da Convenção Postal Universal)
Anno 215$000 — Semestre 110$000
AS ASSIGNATURAS SÃO PAGAS ADEANTADAMENTE.
SUCCURSAES:
Société Mutuelle de Publicité, Rue Rougemont, 14 - Paris.
Fred Kreutzenstein, Walter Street, 108 - New York.
Serviços de Imprensa Ltd. Rua Senador Feijó, 189-1.º - São Paulo
Serviços de Imprensa Ltd., Edificio Odeon, (sala 802) - Rio de Janeiro.
Alcides Lopes — Rua Senador Mendonça, 18-1.º Maceió - Alagôas.
Dr. Estacio Tavares — Rua Duque de Caxias, 417 - J. Pessôa - Parahyba
Mario E. Lyra — Av. Rio Branco, 815 - Natal - R. G. do Norte
A. Laurentino Ramos — Rua Maciel Pinheiro, 164 - Campina Grande - Parahyba.

DIARIO DE PERNAMBUCO
Cobrador autorisado
José Floris

ROOSEVELT E AS ELEIÇÕES AMERICANAS

Os Estados Unidos vão escolher amanhã o candidato do partido democrata ás proximas eleições presidenciaes. Não falta quem justifique uma terceira presidencia Roosevelt e á opinião americana, por mais inedito que isso parecesse na vida politica do paiz, não repugnaria reelegel-o.

Roosevelt prestou aos Estados Unidos grandes serviços e affirmou-se um verdadeiro chefe.

E' que poucos estadistas ousariam fazer o que elle fez. Quando chegou á presidencia, o paiz estava a braços com uma profunda prostração economica e desanimo moral. Um homem mediocre, que não tivesse a sua fé, a sua confiança e o seu enthusiasmo, teria apenas apressado a liquidação. Roosevelt adoptou novos methodos para resolver a crise. Naquella época, como elle mesmo disse, não agiu como homem de facção ou de classe. Actuou, bravamente, como um legitimo mandatario do povo que vae direito ao seu fim. Por isso venceu todas as difficuldades.

Essa esplendida victoria de Roosevelt, desse homem physicamente quasi invalido, é uma das affirmações mais bellas da decisão e da firmeza daima.

Os Estados Unidos, na segunda vez em que elle se apresentou, renovaram-lhe a confiança. Foi o maior successo que um homem publico jamais assistiu em todos os tempos.

Mas a obra de Roosevelt não é apenas extraordinaria pelo que elle fez, internamente. Queremos salientar, sobretudo, a sua linha de conducta, no que diz respeito ás demais potencias do hemispherio. Tomando como ponto de partida a politica do "bom vizinho", aboliu a emenda Platt, reviu tratados, recusou o apoio a manobras plutocratas e imperialistas e em todas as relações com os paizes mais fracos e desarmados, pôz acima de tudo a bôa fé, a lealdade e a sinceridade. Nesse sentido, Roosevelt deu um sentido novo ao pan-americanismo.

Tambem a historia saberá resaltar a sua nobre attitude, deante destes dias tragicos que se abateram sobre o mundo; podendo se dizer que a sua grande vóz jamais se conservou muda perante a injustiça e a prepotencia.

CITRICULTURA PERNAMBUCANA

Ha tempos fizemos referencia ao desalinho que se notava na secção de fructas do mercado de São José; mas ha dias verificamos que muitos compartimentos apresentavam, já, melhor aspecto, com as fructas bem arrumadas, em cestos.

Notámos tambem que as laranjas apresentadas, vindas de sitios dos municipios vizinhos, em geral, "Bahia", em nada eram inferiores ás legitimas.

Pernambuco acha-se em condições de ser um centro productor de laranjas, restando vulgarizar outros typos mais vendaveis e mais faceis de ser transportados.

São Paulo e o Estado do Rio conseguiram "standardizar" um typo, muito apreciado no estrangeiro, e que vinha obtendo uma acceitação incomparavel. Foi graças a isso que esses dois Estados conheceram verdadeiro "surto da laranja", agora infelizmente sacrificado com a guerra e a resultante falta de mercados.

Merece um registro o esforço que alguns senhores de engenho da zona da matta, donos de pequenas propriedades e fazendeiros de outros municipios do interior veem realizando, para dar á citricultura maior desenvolvimento. Ainda hontem tivemos occasião de apreciar laranjas Bahia, da fazenda Imbé, do municipio de João Alfredo, do sr. Arsenio Meira, as quaes nada ficam a dever ás melhores de outros Estados. Vimos verdadeiros primores, o que demonstra não só o vigor das terras, como o cuidado e o zelo dos citricultores.

Em torno da laranja e de suas excellentes qualidades alimenticias, ha entre nós certa indifferença, havendo o preconceito de considerar mais distinctas de figurar como sobremeza finas as fructas chamadas "europeas" como a uva, a maçã, a pêra e o pecego.

E' bem exacto que essas fructas não são privilegio do clima europeu e nos Estados meridionaes já estão sendo largamente cultivadas.

Mas não ha como estabelecer parallelo desvantajoso, para a laranja, que supporta muito bem o cotejo.

A laranja deveria ser mais consumida e de preferencia ás fructas de importação estrangeira. Aliás, são os proprios europeus que o reconhecem, tanto assim que eram ultimamente os melhores compradores dos mercados paulista e fluminense.

ESTEVE A VINTE KILOMETROS DA VANGUARDA DO EXERCITO ALLEMÃO

Conseguiu abandonar a Belgica e chegar ao Brasil a esposa do consul geral em Antuerpia — Trinta dias de fuga, numa "camionette" velha e desengonçada — Assistiu a dezenas de bombardeios e combates aereos em Dunkerque, Ostende e Abeville

RIO, 11 (Pelo aereo) — Sete horas da noite. Tinhamos acabado de fazer a reportagem do **Colonial**, que chegára de Lisboa, transbordando de assumptos interessantes para os jornalistas. Sentiamo-nos ainda sob a impressão daquelle torvelinho medonho de seiscentos passageiros, vindos de todos os cantos da Europa, como refugiados de guerra. Artistas, cantores, millionarios e intellectuaes, surgiam a cada passo no tombadilho, deixando quasi desorientados os representantes da imprensa.

Pelo **Rio-reporter** nos foi dada uma informação. Chegou ao Rio a esposa do consul do Brasil em Antuerpia e que assistiu a dezenas de bombardeios allemães, tendo estado mesmo a poucos kilometros da vanguarda das tropas invasoras. Essa senhora tem manancial para um livro. E' incrivel o que ella passou.

A SENHORA DO CAMAROTE 19

Durante toda a manhã de hontem, estivemos trabalhando neste caso. Não tinhamos a menor indicação a respeito dessa senhora. Sabiamos apenas que era de meia idade e tinha os cabellos grisalhos. Duas vezes ligamos o telephone para a divisão do pessoal do Ministerio do Exterior e a pessoa que nos attendeu disse-nos apenas o seguinte: "Meu senhor, até o presente momento não recebemos nenhuma informação official. E' verdade que o consul geral em Antuerpia, sr. Octaviano Machado de Oliveira, deverá chegar aqui qualquer dia. Mas até agora não lhe podemos assegurar se já embarcou ou em que navio virá. Quanto á sua esposa, ignoramos igualmente se chegou ou não pelo **Colonial**. Em todo caso, si de facto está no Rio, posso lhe garantir que ainda não veiu ao Itamaraty, como seria logico esperar".

Deante disso, fomos a bordo do vapor portuguez e, em palestra com o commissario, tivemos confirmada a primeira noticia, aquella que nos fôra fornecida pelo nosso amigo. Realmente, entre os passageiros que se destinavam ao porto de Santos, figurava o nome da senhora Ellis Machado de Oliveira, esposa do consul geral do Brasil em Antuerpia.

— Sabe o numero do camarote?

— Perfeitamente. Cabine 19.

Mas o camarote estava vazio. Um "Stweart" informou-nos que a senhora havia descido á terra minutos antes, deixando um recado para o seu filho, dizendo que tinha ido almoçar na residencia de um parente.

A's 14 horas, faltando, portanto, uma hora para o navio partir, voltamos a bordo. A senhora Ellis Machado de Oliveira ainda não havia regressado. Mas não demorou. Dahi a pouco vimol-a quando subia a escada, ladeada pelo seu filho Leopoldo Machado e de uma senhora de suas relações.

Apresentamo-nos. Gentilissima, a esposa do nosso consul em Antuerpia accede ao pedido de uma rapida entrevista e contanos em poucas palavras, os episodios culminantes de sua dramatica retirada de Antuerpia á Biarritz, sempre sob a ameaça dos bombardeios dos apparelhos do Reich, cujos exercitos nessa occasião já haviam invadido o territorio belga.

ATRAVESSOU TODA A BELGICA E PARTE DA FRANÇA NUMA "CAMIONETTE" VELHA E DESENGONÇADA

A senhora Ellis Machado de Oliveira, que é filha do ex-senador Alfredo Ellis de Oliveira, inicia sua narrativa dizendo que deixou Antuerpia no dia 2 de maio, dois dias depois das tropas allemãs haverem transposto a fronteira da Belgica, dando começo a sua offensiva fulminante.

Tomada a decisão de voltar ao Brasil, logo a primeira difficuldade se apresentou: a falta quasi absoluta de transporte. Tendo sido todos os vehiculos requisitados pelo governo para a defesa nacional, pareceu difficillimo, senão impossivel, encontrar-se um automovel para a viagem.

Afinal, a sra. Ellis M. de Oliveira, entrou em entendimento com um senhor belga, dono de uma velha e desengonçada "camionette", o qual se promptificou a empreender a viagem contanto que a esposa do consul brasileiro pagasse não apenas a gazolina que seria consumida, mas ainda respondesse por todas as despesas que se fizessem necessarias, inclusive as suas proprias de manutenção e hospedagem.

Já nesse tempo Antuerpia vinha sendo rudemente bombardeada. As estradas ao norte e ao sul estavam pejadas de refugiados civis e de tropas em marcha para o **front**. Feridos chegavam de todos os lados, contando horrores das zonas em operações.

Durante 30 dias a pequenina "camionette" trafegou pelas estradas belgas, procurando uma porta aberta para a França, onde seria mais facil aos seus passageiros conseguirem um vapor que os transportasse á America do Sul. A sra. Octaviano Machado de Oliveira viajava ao lado do "chauffeur" e atrás iam outros refugiados. Estiveram em Ostende, em Dunkerque, em Abeville e na fronteira da Hespanha.

ASSISTIU A DEZENAS DE BOMBARDEIOS E COMBATES AEREOS

A senhora brasileira confessa não lhe ter sido possivel guardar de memoria o numero dos bombardeios e dos combates aereos a que assistiu, ora da beira de uma estrada de rodagem, ora da janella de seu quarto de hotel.

Certa manhã, em Abeville, acordou com estilhaços de vidro em sua cama. Todas as vidraças estavam partidas. Correu á janella e o que viu deixou-a estarrecida: casas em ruinas, escombros fumegando e centenas de pessoas desabrigadas, lamentando a morte de parentes.

O "STUKA" TOMBOU A TRINTA METROS DE ONDE SE ACHAVA

Na madrugada seguinte travou-se, a pouca altura da cidade, violento combate aéreo entre os poderosos **Stukas** allemães e os apparelhos de caça belgas e francezes. Madame Ellis de Oliveira não correu para o abrigo. O espectaculo era por demais impressionante e bello, para que o perdesse. A curiosidade levou-a novamente ao peitoril da janella e dali ficou assistindo ao duello dos passaros metallicos, cujas asas reflectiam como se fossem de prata, á luz dos holophotes. Subito um apparelho é presa das chammas e precipita-se vertiginosamente ao solo, deixando um rastro de fogo na escuridão da noite. E o gigantesco **Stuka**, que momentos antes despejava bombas sobre a cidade, esborrachou-se no chão, explodindo com as suas toneladas de dynamite.

O povo, mantido á distancia pela "gendarmerie", prorompeu em applausos: — "Ce-lui-là ne nous fera plus de mal".

PELLES RIQUISSIMAS ABANDONADAS A' BEIRA DA ESTRADA

A sra. Ellis Machado de Oliveira prosegue em sua narrativa, lembrando as scenas de profunda, dramaticidade que assistiu durante aquelles 30 dias de odyssea através o territorio belga, ainda não occupado pelos allemães, o longo das rodovias, quedavam como signaes pulsantes e vivos da passagem de milhares de retirantes em fuga, os mais diversos objectos de uso pessoal e alguns até de grande e inestimavel valor. Malas e valises, que haviam sido abandonadas pelas familias em exodo, enfileiravam-se ao longo das rodovias, deixando ver vestidos caríssimos e lindas "renards argentées". O cansaço e a precipitação da fuga forçavam o alivio da carga.

Em Dunkerque não havia logar nos hoteis. Todos tinham sido transformados em hospitaes e estavam repletos de feridos. A esposa do consul brasileiro em Anturerpia teve de se contentar, e deu-se por muito satisfeita, com o humilde quarto que lhe offereceu um guarda do porto.

QUASI FICOU SEM DINHEIRO

Na fronteira franco-hespanhola, as autoridades francezas, apezar das prerogativas e garantias diplomaticas devidas á sra. Ellis Machado de Oliveria, arrecadaram-lhe todo o dinheiro que trazia, dando-lhe em troca uns documentos e apenas 500 francos em moeda corrente.

— "Felizmente elles não chegaram a descobrir algumas centenas de dollares que eu trazia escondidos em meu poder e que me salvaram dessa situação extremamente critica e delicada".

— "E quanto foi que a senhora deixou em mãos dessas autoridades?"

— Perto de cinco contos de réis. Dizem elles que o dinheiro ficaria depositado em banco, podendo rehavel-o mais tarde. Assim espero".

O "Coronel" já tinha apitado duas vezes. Faltavam poucos minutos para a partida. Despedimo-nos e corremos para a escada no momento em que as amarras iam ser retiradas.

DOM LUIZ RAYMUNDO

Austregesilo de ATHAYDE

(Copyright do DIARIO DE PERNAMBUCO)

RIO — Vae ser commemorado brevemente o primeiro centenario do nascimento de uma das grandes personalidades do clero brasileiro.

D. Luiz Raymundo da Silva Britto foi, no seu tempo, o primeiro dos oradores sacros do Brasil. Que força de expressão possuia aquelle homem!

Não se parecia com os pregadores portuguezes, nem tinha nos brasileiros o padrão da sua eloquencia. Eram os mestres da oratoria, as grandes figuras do pulpito de França que lhe davam a medida da inexcedivel arte de falar.

* * *

Ouvi-o, uma vez, muito creança ainda, num Concilio Regional de Bispos realizado em Fortaleza em 1911.

Era um homem corpulento e embora encanecido conservava no passo impressionante majestade.

Sendo eu seminarista, aquelles bispos, D. Luiz Raymundo, D. Jeronymo Thomé, D. Francisco de Paula e Silva, D. Joaquim José Vieira, pareciam-me pessôas quasi divinas. E alguns delles tinham, na verdade, alguma coisa de sobrehumano, que ainda hoje, ao relembral-os, me commove e espanta.

* * *

D. Luiz Raymundo não era sómente illustre pela intelligencia. Insignes e raras foram as suas virtudes de sacerdote e notaveis as qualidades de professor.

Veiu de muito baixo na vida e a sua ascenção mostra o espirito essencialmente democratico da Igreja e o senso especial que preside á escolha dos seus grandes dirigentes.

E' justo e digno celebrar-se a gloria, como exemplo, não só para o clero, mas para todos os brasileiros, dos quaes foi um expoente espiritual e uma força de preservação e estimulo.

Cousas da cidade

O 14 DE JULHO

O dia de hoje, outróra, era o da festa nacional franceza. Agora, é apenas o do recolhimento, da oração e do luto. Toda a França está coberta de crepe. Por isso, em toda a parte onde esse nome "França" é um symbolo, no dia de hoje se pensa, com emoção, nos que morreram por ella, na crença de que ella sairia victoriosa.

Neste 14 de julho de 1940, a Marselhesa está muda. Não chegou o dia da gloria, o que não quer dizer que não chegue ainda.

Hoje, na capella dos irmãos maristas, vão celebrar-se preces pelos que tombaram no campo da honra. E essas preces vão tambem pelos outros, que esperam ainda cair, para que a França viva.

Das profundezas dos abysmos, sobem as preces para Deus. Todos nós, que amamos a França, esperamos que ella resurja, esplendida de gloria, nos 14 de julho do futuro. — Z.

PORQUE A FRANÇA CAPITULOU

DOIS SENSACIONAES ARTIGOS DO DIRECTOR DO "PETIT PARISIEN" — ELIE J. BOIS PARA OS "DIARIOS ASSOCIADOS" — ESTA' EXILADO EM LONDRES — DETALHES INEDITOS PARA O MUNDO

(Copyright da N.A.N.A. — Agencia Norte-Americana — Exclusiva dos DIARIOS ASSOCIADOS)

Por ELIE J. BOIS

(Director do "Petit Parisien", actualmente exilado em Londres)

Por intermedio da North American Newspaper Alliance os "Diarios Associados" acabam de conseguir uma grande victoria: O consagrado jornalista francez Elie J. Bois, director do "Petit Parisien", da França, actualmente exilado em Londres, escreveu dois artigos narrando porque a sua patria caiu.

Bois privava da intimidade do Gabinete Francez e narrou factos ineditos que explicam porque a França desertou da luta.

Esses dois sensacionaes artigos, como todo serviço da N.A.N.A., no Brasil, não podem ser transcriptos sem consentimento dos "Diarios Associados".

1º ARTIGO

LONDRES, julho (Por via aerea) — Um dia de desgraça e de vergonha despontou no horizonte. Os delegados do Governo Francez assignaram com a Allemanha é, para completar a humilhação, com a Italia, um armisticio que entrega a França aos seus inimigos.

Que a França tivesse sido vencida nada havia de vergonhoso nisso. E' uma catastrophe que pode acontecer e que tem acontecido a todas as nações. O que encheu de raiva a maioria dos meus patricios é que o valente e leal paiz das cruzadas, de Richelieu, de 1789, de Napoleão, á França de Galieni, Joffre e Foch, de revolucionarios e de reis, se rendesse e, admittindo a derrota, abandonasse um alliado a quem expressamente ella jurara não abandonar.

Como e porque isso aconteceu? Quaes as razões e os motivos secretos? Seria apenas uma extraordinaria combinação de circumstancias infelizes, fraqueza, covardia, egoismo e inhabilidade que conduziu a tamanho desastre?

Tenho sido um observador diario de muitos acontecimentos e tenho seguido as vidas de certos individuos e estou assim em situação de explicar, até um certo ponto, a desgraça da França.

DRAMA DE QUARENTA DIAS

Tentarei explicar alguns acontecimentos deste drama de quarenta dias que terminou na agonia de agora. Director do **Petit Parisien** por mais de vinte e seis annos, desde o primeiro dia de março de 1914 até 15 de junho ultimo, sempre tive o ensejo de me manifestar em prol das mais intimas relações entre a França e a Inglaterra, mesmo nas horas de maior tensão. Finalmente, no dia 29 de março de 1940, tive a enorme satisfação de acolher uma declaração pela qual os governos de Londres e de Paris, numa reunião do Supremo Conselho, realizada um dia antes em Londres, concordaram não negociar ou concluir um armisticio ou tratado de paz, em separado, e a não entrar em qualquer discussão dos termos de paz, excepto nas condições necessarias para assegurar garantias duraveis e effectivas para segurança dos dois paizes.

As palavras eram claras e não precisavam de outras interpretações. Tão claras que numa reunião do Gabinete, em Tours, Camille Chautemps, um dos ministros favoraveis a um meio termo entre a capitulação immediata e a continuação da resistencia, suggeriu que Paul Reynaud, então **Premier**, pedisse ao Primeiro Ministro Churchill, da Inglaterra, para libertar a França do seu compromisso, em vista das possiveis negociações... Si não houvesse um compromisso de honra ligando os dois paizes teria um advogado intelligente, como é o sr. Chautemps, necessidade de pedir permissão ao sr. Churchill?

QUANDO SURGIU A IDE'A DA CAPITULAÇÃO

Quanto á questão da primeira vez que foi suggerida a idéa da cessação das hostilidades, a offensiva allemã através da Hollanda e da Belgica começou na manhã de 10 de maio. Numa reunião do Gabinete, um dia antes, o **Premier** Reynaud abordou a questão da reconstrucção do Alto Commando. Encontrou opposição por parte de Edouard Daladier, então ministro da Guerra, e a questão foi adiada para o dia seguinte.

Invadindo os Paizes Baixos, Hitler resolveu a questão. O generalissimo Gustave Gamelin transmittiu as ordens acertadas entre os alliados para fazer frente á invasão. No dia 16 de maio, quando os tanks allemães penetraram na França, Paris comprehendeu o perigo e os acontecimentos se succederam vertiginosamente.

PETAIN E WEYGAND EM SCENA

Reynaud reorganizou seu Gabinete, trocou de logar com Daladier indo do Ministerio do Exterior para o da Guerra, chamou o marechal Petain e quasi immediatamente collocou o marechal Weygand no commando do Exercito Francez.

A escolha de Weygand causou muitas apprehensões e esperanças — apprehensões porque uma transformação inesperada dava signal de muita gravidade na situação; esperanças porque a lembrança da collaboração de Weygand com o marechal Foch, como seu chefe de Estado-Maior, alliviou a ansiedade e deu confiança mesmo.

Weygand teria dito que si a França resistisse um mez estaria salva. Não resistiu. Assumiu o commando no dia 20 de maio e no dia 12 de junho apresentou ao Governo as alternativas: pedir um armisticio ou arriscar um collapso total do exercito.

Em varias occasiões Weygand frizou que a situação era muito má e seria muito difficil preencher a lacuna da deserção injustificada do rei Leopoldo, da Belgica. Ordenou a retirada dos exercitos que tinham ido soccorrer os belgas, apesar de ameaçados nos dois flancos pelas tropas germanicas que conseguiram penetrar no corpo do exercito francez.

Weygand teria dito que os allemães passariam onde e quando entendessem. Sei, por intermedio de uma fonte autorizada que elle nunca affirmou tal cousa, pelo menos em alguma reunião do Gabinete. Nessa epoca elle ainda pensava em couter a enchente, a menos que os italianos não nos apunhalassem pelas costas.

PROPOSTAS A' ITALIA

O governo pensou em sondar a Italia. Propoz negociações, fazendo concessoes razoaveis. A Italia, porem, que nunca houvera exigido tanto, na nossa hora de fraqueza tornou-se arrogante e mais exigente que todos. A imprensa fascista teve ordem de atacar o problema. Os jornaes reclamavam a Corsega, Djibouti, Nice e concessões especiaes em Tunis, e ainda queriam Savoia, toda a Somalia Franceza e outros logares.

WEYGAND COMEÇA A DESCRER

Si Weygand ainda tinha esperanças, ja não mais acreditava na possibilidade de victoria e começou a esquivar-se das responsabilidades, com perfeita justiça, uma vez que não era mais capaz de dominar a situação. Si a escolha de Weygand foi um golpe para fortalecer a moral do povo, não foi da mesma sorte no que tange ao exercito.

Um integro juiz de França, que conhece Weygand de perto, me disse: "Weygand é um bom chefe de Estado-Maior, mas o genio foi Foch. Weygand é muito ambicioso, cabeça quente, pescoço duro e mais do que reaccionario. Mas do deslustrar sua fama, elle recuará e manobrará afim de conservar um exercito de defesa, si a esperança da victoria desapparecer."

Isso me foi dito nos fins de maio, quasi ao mesmo tempo em que o governo dava signaes de fraqueza. Quando foi ventilada a questão da approximação com a Italia, um ministro disse que seria o ponto de partida para a paz com a Allemanha.

A observação foi rebatida em applausos: — "Ce-lui-là ne nous fera plus de mal".

PELLES RIQUISSIMAS ABANDONADAS A' BEIRA DA ESTRADA

A sra. Ellis Machado de Oliveira prosegue em sua narrativa, lembrando as scenas de profunda, dramaticidade que assistiu durante aquelles 30 dias de odyssea através o territorio belga, ainda não occupado pelos allemães, o longo das rodovias, quedavam como signaes pulsantes e vivos da passagem de milhares de retirantes em fuga, os mais diversos objectos de uso pessoal e alguns até de grande e inestimavel valor. Malas e valises, que haviam sido abandonadas pelas familias em exodo, enfileiravam-se ao longo das rodovias, deixando ver vestidos caríssimos e lindas "renards argentées". O cansaço e a precipitação da fuga forçavam o alivio da carga.

Em Dunkerque não havia logar nos hoteis. Todos tinham sido transformados em hospitaes e estavam repletos de feridos. A esposa do consul brasileiro em Anturerpia teve de se contentar, e deu-se por muito satisfeita, com o humilde quarto que lhe offereceu um guarda do porto.

QUASI FICOU SEM DINHEIRO

Na fronteira franco-hespanhola, as autoridades francezas, apezar das prerogativas e garantias diplomaticas devidas á sra. Ellis Machado de Oliveria, arrecadaram-lhe todo o dinheiro que trazia, dando-lhe em troca uns documentos e apenas 500 francos em moeda corrente.

— "Felizmente elles não chegaram a descobrir algumas centenas de dollares que eu trazia escondidos em meu poder e que me salvaram dessa situação extremamente critica e delicada".

— "E quanto foi que a senhora deixou em mãos dessas autoridades?"

— Perto de cinco contos de réis. Dizem elles que o dinheiro ficaria depositado em banco, podendo rehavel-o mais tarde. Assim espero".

O "Coronel" já tinha apitado duas vezes. Faltavam poucos minutos para a partida. Despedimo-nos e corremos para a escada no momento em que as amarras iam ser retiradas.

ITALO BALBO E AS ESTRELLAS DO GENERALATO DE FRANCISCO CERRUTI

Assis CHATEAUBRIAND

SÃO PAULO, 6 — Não falei nunca com Italo Balbo. Vi-o varias vezes no Rio e aqui em São Paulo; mandei escrever dezenas de artigos sobre a sua gloria; cantamol-a nos "Diarios Associados" algumas vezes, empolgados pelas suas façanhas no ar, e tendo-o tido a meu lado, em mais de uma opportunidade, jamais lhe dirigi a palavra. Nunca chegou para nós ambos a occasião espontanea que permitte os contactos e facilita as apresentações sem que se forcem as circumstancias. Cercado pelo mundo official, afagado pelas autoridades, Italo Balbo era um prisioneiro dos programmas de festas que o Rio e São Paulo organizaram em homenagem ao seu maravilhoso "raid" á America do Sul. Quem poderia tiral-o á vertigem de um programma deste e pôl-o em contacto com o jornalista que desejava conhecel-o em "tête-á-tête", durante horas tranquillas, para lhe recolher o segredo, que naquella época só os italianos possuiam do vôo em massa, através de longas distancias? Italo Balbo veiu, aqui permaneceu, e se foi embora, sem que me fosse dada a alegria de lhe apertar a mão.

Chefe e organizador, ungido mesmo do fluido magnetico, seus dois "raids" á America do Norte e America do Sul ficaram memoraveis. Elle possuia disponibilidades de confiança na aviação, como nenhum outro chefe as tinha iguaes na Europa, ha dez annos passados. Com uma audacia clarividente e um impeto irresistivel, que só se nos deparam nalma dos organizadores de elite, elle soube tirar da aviação um partido, o qual viria conferir, desde 1930, marcada proeminencia nos assumptos do ar á Italia, em todo o quadro europeu continental. Homem de acção e de decisão, elle sabia utilizar os recursos postos a seu alcance para a solução do problema que lhe fosse dado. Em Balbo a compreensão era rapida, o golpe de vista infallivel e a audacia calculada. Absolutamente seguro de si mesmo, elle descobria com enthusiasmo e segurança a chave da questão mais intrincada que fosse submettida ao seu julgamento. Tendo vindo do tumulto das milicias, da agitação da rua, da luta da facção, era de surpreender como a intuição substituira neste homem a technica, a disciplina da cultura e a mentalidade da escola. Napoleão affirmou que um verdadeiro capitão deveria ter tanto de força dalma e de coraçem, como de capacidades intellectuaes. E a isto elle chamava "être carré autant de base que de hauteur". Em Italo Balbo, se faltavam as "capacidades intellectuaes" do capitão de estado-maior, o fluido magnetico, a força d'alma, a bravura do homem de commando, suppriam o brilho da cultura especializada.

Quem vae perguntar hoje se Colombo, Vasco da Gama, Magalhães, Cook, Bhering precisaram de ser letrados para descobrir mundos, mares e estreitos? Balbo fez dois "raids" aereos, em massa, através da America, e esses "raids" lhe immortalizaram o nome e o genio da Italia nova.

Não tendo tido o prazer de travar o conhecimento pessoal de Italo Balbo, entretanto, a attitude que elle tomou quando nos visitou, em 31, em face de um artigo que escrevi n'O JORNAL, me faria guardar de sua pessoa uma recordação inapagavel. Balbo era um homem de espirito, e é uma amarga ironia do destino que a guerra tivesse feito cair este homem de espirito debaixo das balas do unico povo de humor na Europa.

Acclamado, ovacionado nas ruas d'aqui de São Paulo, Italo Balbo não encontrara, pela eloquencia homerica do seu vôo transatlantico, somente potes de mel do Hymeto nos corações paulistas. Ao embarcar, de volta para o Rio, na estação do Norte, o meu amigo, embaixador Cerruti, que o acompanhara a Piratininga, tenta romper um cordão de policiaes, destinado precisamente a assegurar a boa ordem á partida de Italo Balbo. Zeloso pela fiel execução da ordem recebida, o "grillo" se obstina em negar a passagem ao embaixador da Italia, mesmo quando elle allegou essa qualidade. O sr. Cerruti insiste em romper o cordão, forçando-o. (Scena identica se passaria em Tokio, com Rinaldo de Lima e Silva, nosso embaixador ali, que cortou um cordão de isolamento, á hora em que passava o imperador, provocando luta physica com um guarda civil e grave incidente diplomatico). Resiste o "grillo", aggredindo o embaixador a sôcos. Reage o embaixador á aggressão do "grillo", generalizando-se a batalha. A essa altura, desemboca num automovel Italo Balbo, o qual vem de assistir uma derradeira solennidade, que lhe tributava o Braz. Colhe-o a refrega, e, no torvelinho, Balbo e Cerruti dão e recebem golpes profusos da guarda civil, que, ali estande para guardal-os, para protegel-os dos excessos da multidão em delirio, acabaria malhando a valer os seus protegidos.

— "Levei dezenove golpes", contava-me depois o embaixador Cerruti, com o sobrecenho carregado e o ar sombrio do homem que não gostara daquella forma de garantia policial.

Serenados os animos, embaixador e general entram na estação do Norte. De frack, calça listrada, cartola, Florivaldo Linhares, secretario da Justiça do governo local, os aguardava para o ritual das despedidas. Cerruti, ainda meio desencadernado da luta civil, dirige-lhe uma phrase que elle reputa de pouca urbanidade. Repelle-o o secretario de Estado de São Paulo. Parte o nocturno, levando os dois hospedes lanhados, miseravelmente lanhados pela policia estadual.

O interventor, capitão José Alberto, considerou, pela phrase do embaixador Cerruti, affectados os brios de São Paulo. Fez-se de trem para o Rio, e, antes que Cerruti apresentasse reclamações, depoz a queixa no Itamaraty. Estava aberto o incidente. Foi posto em foco o seguinte thema: o desaggravo da honra paulista.

— Mas em que a honra de São Paulo está aggravada? perguntei num curto artigo de observador diplomatico. Todas as entidades envolvidas no combate da praça da estação do Norte eram estrangeiras. Exemplificando: o capitão José Alberto, o interventor, era pernambucano; o secretario da Justiça, Florivaldo Linhares, sergipano; o "grillo", que aggrediu primeiro o embaixador, hungaro. E o diplomata e o general, ambos peninsulares. Por onde se vê que São Paulo não é parte nesta contenda. Apenas emprestara o terreiro para ella. Uma luta internacional. Tal qual o territorio da Prussia no seculo XVIII. Toda a gente ia brigar lá. E a Prussia nada tinha com as guerras. Só entrava com o palco."

Italo Balbo conservou, depois do incidente, um perfeito bom humor. Não queria controversias, nem satisfações diplomaticas. Confessou a amigos, que m'o repetiram, que o episodio o levara ás fontes ensanguentadas da fundação do fascio. Sentira-se na era heroica dos camisas negras. Estava encantado com o que dera e levara. Em compensação, o dipomata ferrou com o jurisconsulto Florivaldo Linhares uma troca de notas, insuperaveis no ardor e na insistencia pelas reparações. Ahi intervem o observador diplomatico d'O JORNAL":

— "Se o militar é pela conciliação, em torno do caso, é o diplomata pelo proseguimento da offensiva, que o governo da Italia tome de um papel e resolva-o da maneira mais facil: torne o general Balbo embaixador e o embaixador Cerruti general. Invertidos os postos, tudo dará certo e acabará em ordem".

Houve quem lesse a Balbo a nota d'O JORNAL. Elle lhe achou sal, e do sal nosso tirou pimenta para Cerruti. A' noite encontrando-o numa recepção, fuzilou-lhe: — "General Cerruti, como passa v. excellencia?" Assim morreu o incidente do "grillo" hungaro de São Paulo. Italo Balbo concedendo as estrellas do generalato ao embaixador Cerruti.

Suspendeu as cotações sobre o mil réis

LONDRES 13 (U. P.) — O mercado de cambio estrangeiro suspendeu as cotações sobre o mil réis brasileiro, as quaes eram nominaes desde fins de junho.

O vulcão entrou em actividade

TOKIO, 13 (U. P.) — Inativo desde 1874, o vulcão Yuzan, da ilha de Miyake, a 110 milhas ao sul de Tokio, começou hoje a lançar lavas, apparecendo igualmente chamas em varias partes.

O correspondente do diario Asia diz que houve cincoenta mortos e cincoenta desapparecidos na aldeia de Kamithuki, cujos habitantes se refugiaram na ilha vizinha de Izu. A marinha enviou um destroyer e um rebocador além de navios de passageiros com medicamentos, medicos e enfermeiras. As autoridades da ilha dizem que já se verificaram tres erupções.

Em viagem pela America do Sul

MEXICO 13 (U. P.) — O ex-presidente chileno dr. Carlos Davilo, actualmente director de uma organização jornalistica em Nova York, que se dirige ao Chile, realizando nesse interim uma viagem de circumnavegação pela America do Sul, partiu para Guatemala de aeroplano. Ao seu embarque, compareceram representantes diplomaticos e conhecidos jornalistas.

O dr. Davilo fôra recebido, anteriormente, em audiencia pelo Ministro das Relações Exteriores do Mexico, sr. Eduardo Hay, e homenageado, com um banquete, pelo embaixador da Columbia.

Falleceu um grande banqueiro americano

NOVA YORK, 13 (U. P.) — Falleceu, com uma syncope cardiaca, o sr. James Perkins, presidente da commissão executiva do **National City Bank of New York**, o segundo banco particular do mundo. O extincto tambem era presidente da camara do **International Banks Corporation**, director da **Anaconda Copper Company**, da **Consolidated Edison Company** e de outras companhias.

ILEGÍVEL

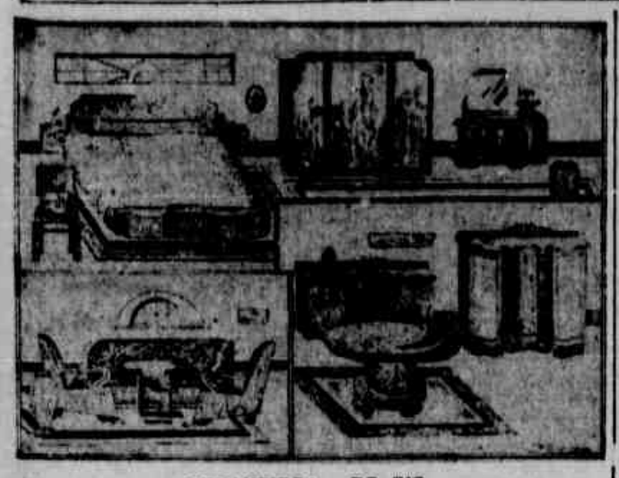

GARANTIDO!... DO RIO
Casa completa desde 3:000$000. A vista ou pelo crediario T. D.
MOVELARIA VALENTE
Rua da Imperatriz n.º 89 — Fone 2365

DE OLINDA

Theatro — Associações — Vida religiosa — Instrucção — Abrigo N. S. de Lourdes

Realizar-se-á no proximo dia 17 mais um espectaculo promovido pelo *Nucleo Theatral Getulio Vargas*.

Começará ás 19 horas e terá logar no *Salão Pio X*.

IRMANDADE DOS PASSOS — Para se tratar de assumptos de interesse para a irmandade dos Passos, haverá hoje ás 11 horas no consistorio da igreja do Carmo, uma reunião da mesa regedora, sob a presidencia do provedor sr. Humberto Mendes.

CONFRARIA DO ROSARIO — Em seu consistorio reunir-se-á amanhã ás 19 horas a confraria do Rosario.

A reunião está sendo convocada pelo vigario fr. Bonifacio Muller O. F. M. e terá o comparecimento de mesa administrativa e demais socios, os quaes deliberarão a reorganização desta sociedade e a approvação do novo compromisso.

MATRIZ DE S. PEDRO — Hoje na matriz de S. Pedro serão celebradas missas ás 6, 7 e 8 horas.

Na de 6 horas, haverá communhão geral da Liga e Juventude Feminina Catholica.

CURSO DE RELIGIÃO — Foi transferida para o dia 29 a aula de religião do curso dirigido pelo vigario da parochia, e que vinha se realizando ás segunda-feiras na matriz de S. Pedro.

Tambem não terá logar amanhã a reunião mensal da Juventude Feminina, em virtude da ausencia do assistente ecclesiastico.

ABRIGO N. S. DE LOURDES — Proseguem activamente os trabalhos de adaptação que veem sendo executados no predio da rua de S. Bento, onde se encontra em funccionamento o *Abrigo N. S. de Lourdes*.

Tambem a capella do abrigo está com a sua construcção bastante adeantada.

ESCOLA PIO XII — Continuam abertas as matriculas para a Escola Pio XII, mantida pela Juventude Catholica de Olinda, e em funccionamento no Grupo Escolar Duarte Coelho.

Mantem a Escola cursos gratuitos de linguagem, calculos, costura e bordado, e se destina exclusivamente ás domesticas olindenses.

ENFERMO — Acha-se enfermo em sua residencia á Praça Conselheiro João Alfredo, o engenheiro Eduardo Moraes.

MISSAS — Será celebrada na proxima terça-feira, ás 2 horas, uma missa em louvor da Virgem do Carmo.

O acto é de iniciativa da familia Victor Fernandes.

CINEMA — Serão exhibidos hoje no *Cine-Olinda*, na soirée: o film MULHER PROHIBIDA, com Joan Crawford; na matinée — o seriado *Flash Gordon no Planeta Marte*.

PLANTÃO DE PHARMACIA — Estará de plantão hoje a Pharmacia Freitas, á rua do Sol.

SOCIEDADE BENEFICENTE DE ARTISTAS E OPERARIOS — A's 10 horas de hoje, reunir-se-á em sessão ordinaria mensal, sob a presidencia do sr. Olavo Ribeiro Vianna esta sociedade.

O assumpto principal a ser tratado, e a sessão solenne de 11 de agosto proximo, quando se commemorará a passagem do 31.º anniversario da fundação da Sociedade, com a apposição do retrato do seu principal fundador sr. Manoel Carulino de Vasconcellos e a conferencia do sr. José Jeronymo do Nascimento, socio effectivo e delegado do municipio de Olinda, dos serviços censitarios nacionaes.

Serão convidados especialmente os componentes do Circulo Operario do Amaro Branco, do Nucleo Theatral Getulio Vargas e do Centro de Cultura Humberto de Campos, alem das autoridades do municipio.

Será portanto a primeira propaganda publica do serviço censitario nacional, nesta cidade, seguindo-se depois outras sessões a cargo das duas sociedades restantes, em locaes que serão divulgados posteriormente, durante o mez de agosto proximo.

Na sessão de hoje será homenageado o sr. Angelo Parente Vianna, do "Circulo Operario do Amaro Branco", que é tambem socio desta Sociedade, pela sua participação como representante naquella associação, em junho ultimo, no conclave dos circulos catholicos brasileiros, realizado no Rio de Janeiro.

ANNIVERSARIOS — Faz annos hoje o collegial Severino, filho do sr. Jovino Alves da Silva e da professora municipal d. Catharina Wanderley da Silva.

O anniversariante offerecerá um chá a pessoas de sua amizade.

NASCIMENTOS — A' rua Santa Thereza n. 103, nesta cidade, nasceu no dia 5 do mez corrente, a menina Maria da Conceição, filha do casal José da Silva Mattos Peixoto Guimarães e Maria do Carmo Cardoso Guimarães.

Dr. JOAO RUFINO
Molestias Internas do Adulto e da Criança. Doenças do Aparelho Respiratorio. Edificio Sloper — Sala 2. Das 14 ás 16 horas. Res. Av. São Miguel, 59 — Areias

UM FESTIVAL NO CINE-OLINDA EM BENEFICIO DO CENTRO DOS CEGOS — Terá logar na proxima quarta-feira, um espectaculo cinematographico no Cine-Olinda, em beneficio do Centro de Artes e Officios dos Cegos de Pernambuco.

Será focalizado na téla o film brasileiro LARANJA DA CHINA, producção revista-carnavalesca, trazendo todas as musicas cariocas do carnaval deste anno.

LARANJA DA CHINA foi offerecido gratuitamente pelo agente da Sonofilm nesta capital, bem como a empresa do Cine-Olinda offereceu o cinema completamente livre de despesas, de forma que toda a renda será em beneficio dos cégos, amparados pelo Centro de Artes dos Cégos de Pernambuco.

Dr. José Caldas
Do Serviço Dr. Pitanga dos Santos, com 23 annos de pratica
Doenças dos intestinos — hemorroidas — fistulas — Diarréa — Prisão de ventre.
Edificio Sul-America

Reuniu-se o Instituto da Ordem dos Advogados de Pernambuco

O Instituto da Ordem dos Advogados de Pernambuco reuniu-se no dia 12 do corrente, em sua sede no Palacio da Justiça, sob a presidencia do sr. Nylo Camara, servindo de 1.º e 2.º secretarios os srs. Julião Netto e Pedro Maia e Silva e com a presença de numerosos consocios.

Na ordem do dia, o Instituto deliberou o seguinte: a) — proceder a sua reorganização elaborando novos estatutos, que deverão ser submettidos á discussão dentro do prazo de 15 dias; b) — confiar a administração a uma directoria provisoria, que ficou assim constituida: presidente — Nylo Camara; vice-presidente — Pedro Cabral; 1.º secretario — Julião Netto; 2.º secretario — Pedro Maia e Silva e thesoureiro — Joaquim Amazonas; c) — relevar todos os debitos dos socios até 30 de junho ultimo; d) — dispensar do pagamento da joia os novos socios que forem admittidos até 30 de setembro proximo; admittir como socios effectivos os seguintes advogados: drs. Telmo Pontual, Antonio Alves Pimentel, Carlos Pereira da Costa, Luiz Correia de Oliveira, Ubaldo da Fonseca Mattos, Samuel Duarte, Antonio Bezerra de Carvalho, Joaquim Amazonas Filho, José Antonio Pernambuco, Antonio de Andrade Lima, Sebastião Teixeira, Francisco Julião Arruda de Paula, Luiz Gueiros da Luz, José de Araujo Barreto Campello, Vicente Paclante da Camara, José Leite, Aluysio Vianna Paes, Esdras Gueiros, Esmeraldo Henriques, José Tacio de Sá Pereira, Julio Lyra, Oswaldo Salça, José Bandeira de Oliveira, José Lourenço Meira de Vasconcellos e Aureliano João Dias.

Foi marcada nova sessão para o dia 19 do corrente, ás 15 horas, afim de ter logar a posse dos novos socios e do já anteriormente acceito dr. Arnobio Tenorio.

PARTIU PARA MONTEVIDÉO

BUENOS AIRES, 13 (U. P.) — O aviador mexicano commandante Cardenas partiu, para Montevidéo, ás 12.33, de hoje, em prosegumento do seu vôo de confraternização pelos paizes sul-americanos.

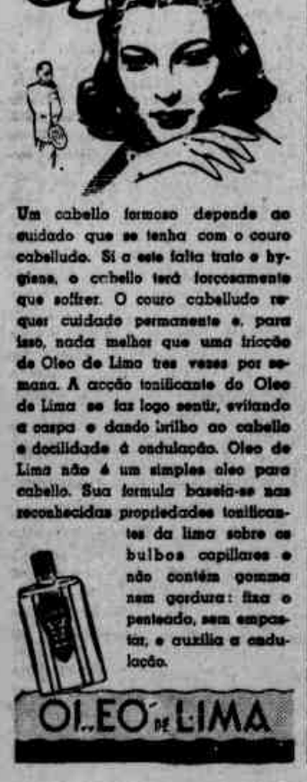

Um cabello formoso depende do cuidado que se tenha com o couro cabelludo. Si a este falta trato e hygiene, o cabello terá forçosamente que soffrer. O couro cabelludo requer cuidado permanente e, para isso, nada melhor que uma loção de Oleo de Lima tres vezes por semana. A acção tonificante do Oleo de Lima se faz logo sentir, evitando a caspa e dando brilho ao cabello e docilidade á ondulação. Oleo de Lima não é um simples oleo para cabello. Sua formula baseia-se nas reconhecidas propriedades tonificantes da lima sobre os bulbos capillares e não contém gomma nem gordura: fixa o penteado, sem empastar, e auxilia a ondulação.

OLEO DE LIMA

DECRETOS DO GOVERNO FEDERAL

Nomeações, remoções e outros actos nas pastas da Justiça, Fazenda, Trabalho e Viação

RIO, 13 (A. M.) — O presidente da Republica assignou os seguintes decretos:

Na pasta da Justiça:

Nomeando Arthur Montagna, official do 2.º Officio do Registro de Interdições e Tutelas, da Justiça do Districto Federal.

Transferindo o secretario, padrão II do Quadro I, Mozar Tavares Vieira, para o cargo de official administrativo, classe II, do Quadro III.

Na pasta da Fazenda:

Nomeando, correctores de navios, Alfredo Dias, Everaldo Guilherme dos Reis e Manoel da Silva Manforte Junior, junto á Alfandega de Santos, no Estado de São Paulo; Amadeu Fernandes Meno, Hugo Silvino Vidal e Priscillano da Silva Corrêa Junior, junto á Alfandega de Paranaguá, no Estado do Paraná; João Camara Moura, agente fiscal do imposto de consumo no interior do Estado do Piauhy; interinamente, Wlademiro Bogdonoff, engenheiro, classe II, do Quadro Permanente.

Pondo em disponibilidade o conferente da Alfandega do Rio de Janeiro, José Mariano de Castro Araujo.

Removendo, a pedido, Floriano Leopoldino de Azevedo, official administrativo, classe I, da Delegacia Fiscal no Estado de Goyaz, para o Thesouro Nacional; o agente fiscal do imposto de consumo na capital do Estado do Piauhy, Esdras Belleza, para a capital do Estado do Rio Grande do Norte; ex-officio, o collector das rendas federaes em Iguape, no Estado de São Paulo, Joaquim Lourenço Pontes, para a collectoria em São José do Rio Pardo, no mesmo Estado.

Demittindo, Luiz Britto Pinheiro Passos, engenheiro, classe II; e Antonio Thiago de Carvalho, collector das rendas federaes em São Vicente, no Estado de São Paulo.

Designando Murillo Castello Branco, engenheiro, classe I, para exercer a funcção de chefe do Serviço Regional no Estado do Rio de Janeiro.

Promovendo o agente fiscal do imposto de consumo no interior do Estado do Piauhy, Romeu Ribeiro de Gusmão, para a capital do mesmo Estado.

Dispensando José Maria de Araujo, engenheiro, classe L, da funcção de chefe do Serviço Regional no Estado do Rio de Janeiro.

Transferindo Geraldo Gomes Lobato, protocolista, classe G, do Quadro Supplementar para o cargo de archivista, classe C, do Quadro Permanente; e Francisco de Oliveira Rodrigues, protocolista, classe F, do Quadro Supplementar para o cargo de archivista, classe F, do Quadro Permanente.

Aposentando, João Pinto de Souza Vargas, procurador da Fazenda Publica; Luiz Alves Soares, conferente da Alfandega do Rio de Janeiro; Benedicto Ferreira dos Santos, dactylographo, classe C; Domercio Leocadio da Rosa, agente fiscal do imposto de consumo na capital do Estado de Matto Grosso; e Jesnaldo da Silva Brasileiro, collector da 2.ª Collectoria das Rendas Federaes em Rio Formoso no Estado de Pernambuco.

Tornando sem effeito o decreto de 1 de abril do corrente anno, que concedeu aposentadoria, a João da Gama Lobo d'Eça, ajudante de thesoureiro, padrão O, do Quadro Permanente.

Readmittindo Alfredo Ferreira Machado, ex-escrivão da Collectoria das Rendas Federaes, em Lagôa Dourada, no Estado de Minas Geraes, no mesmo cargo e Collectoria.

Supprimindo, por se achar vago um cargo excedente de chefe de portaria, padrão H, do Quadro Supplementar.

Declarando extincto, por se acharem vagos, os seguintes cargos excedentes: um da classe J, da carreira de official administrativo; e tres da classe D, da carreira de servente.

Na pasta do Trabalho:

Cassando a autorização concedida á Associação Mutua Paulista, com sede em São Paulo, para funccionar.

Na pasta da Viação:

Nomeando em commissão, Francisco de Athayde Pinto, ajudante de thesouraria dos sellos, padrão C.

Commissão de Salario Minimo

Para conhecimento dos syndicatos, associações ou instituições de classe devidamente reconhecidas, a Commissão de Salario Minimo está avisando que os vogaes e supplentes eleitos por esses orgãos de classe para concorrerem a renovação do seu mandato, deverão preencher os seguintes requisitos:

a) — ser brasileiro nato; b) — pertencer ao respectivo quadro social; c) — ser maior de 25 annos; d) — estar quite com o serviço militar e possuir carteira do Serviço de Identificação Profissional; e) — exercer, effectivamente, ha mais de dois annos, a actividade profissional da entidade que o eleja ou occupar cargo na sua direcção, por mandato electivo.

— A prova da qualidade de empregador não syndicalizado será feita mediante recibo do imposto de industrias e profissões, certidão de collector federal ou estadual attestado do prefeito municipal e a do empregado pela carteira profissional, supprimindo-se esta, dada a impossibilidade de sua obtenção, por attestado de empregador ou de autoridade local.

Objectos perdidos e achados nos bonds da Pernambuco Tramways

Dia 10-7:

Conductor: — 2065 — 1 livro "Sciencias Physicas e Naturaes" — Jiquiá, viagem de 6.45; Conductor: 2307 — 1 camisa de homem — Beberibe, viagem de 7.19; Conductor: 58 — 1 calça de casimira usada — Beberibe, viagem de 9.06.

Dia 11-7:

Conductor: 2236 — 1 guarda chuva — reb. de Varzea, viagem de .. 6.42 — entregue a Francisco Araujo Manzi — Av. Caxanga, 3709; Conductor: 152 — 1 capa de couro pilsro — C. Amarella, viagem de 7.13; Conductor: 2235 — 1 lenço — reb. de Jiquiá, viagem de 7.37.

Empregado: 4173 — 1 vestido de crep — Beberibe, viagem de 8.34 — entregue a Nelson Augusto Fonseca — Trav. 13 de Maio, 22 — (Beberibe).

Conductor: 2034 — 1 pacote de cartões — Torre, viagem de 7.01 — entregue a Waldir Gomes Paranhos.

Um passageiro — 1 livro de amostras de brim — Olinda, viagem de

Conductor: 2045 — 1 sombrinha — Magdalena, viagem de 8.28; Conductor: 347 — 1 corte de brim — L. da Paz, viagem de 12.19 — entregue a Argemiro Netto Souza — Rua da Imperatriz, 23; Conductor 2194 — 1 sombrinha — Magdalena, viagem de 9.55.

Motorneiro: 867 — 1 lata de tinta — Magdalena, viagem de 12.53.

Conductor: 29 — 1 sombrinha — Olinda, viagem de 11.49; Conductor: 296 — 1 guarda chuva — A. Fria, viagem de 11.18 — entregue a Geraldo Rios — Rua da Imperatriz, 173; Conductor: 100 — 1 par de luvas creme — Torre, viagem de .. 10.51; Conductor: 146 — 1 guarda chuva — L. da Paz, viagem de .. 13.15; Conductor: 226 — 1 pacote de roupa — L. da Paz, viagem de 15.46 — entregue a José Ferreira da Silva — Rua S. Januario, 23 — Afogados.

— Os objectos acima encontram-se á disposição dos seus legitimos donos no Despacho da Avenida Rio Branco.

LIVROS E FOLHETOS

Recebemos o numero de julho deste anno da revista *A Manaíra*, que se edita em João Pessôa.

— Da Secretaria de Agricultura Viação e Obras Publicas do Estado da Parahyba (Secção de Publicidade) recebemos os n.ºs 4, 5, 6, 10 e 15 do Boletim de Publicidade Agricola e, em separata, um folheto intitulado **Organização de Fomento Agricola.**

— De Alagôas, o numero de junho deste anno da publicação official **Alagôas Estatistica**, orgão do Departamento Estadual de Estatistica do vizinho Estado.

— Commemorando a passagem do seu segundo anniversario, circulará amanhã a revista **Rural** que obedece á orientação do agronomo Ildefonso Lopes.

LOGO que aprendeu a fundir metaes, o homem creou a espada — e assim nasceu a esgrima. A principio, o lutador usava no braço esquerdo um escudo. Com a phase scientifica da esgrima, abandonou-o e adoptou a espada sem gume. Surgiram, então, varias "escolas", notadamente a franceza, com um jogo sobrio e academico. Hoje, estão regulamentados o florete, o sabre e a espada, sendo a esgrima considerada um excellente exercicio para agilidade e elegancia.

A espada, primitivamente de bronze, passou a ser de aço e de sua tempera dependeu, muitas vezes, uma victoria ou uma derrota. Foi tambem a tempera insuperavel do aço das laminas Gillette Azul que lhes assegurou uma supremacia reconhecida no mundo inteiro. Em seu proprio beneficio, use sempre Gillette Azul. São as unicas laminas rigorosamente asepticas e se caracterizam pela resistencia do fio e suavidade no barbear.

Gillette
Caixa Postal 1797 - Rio de Janeiro

IA-405

AGORA SIM... ella é bella e sadia

E a sua saúde é devida a um tratamento efficiente contra as lombrigas pelo Licor de Cacau Xavier. Ha mais de meio seculo as mães brasileiras encontram no Licor de Cacau Xavier o meio seguro e infallivel para combater as lombrigas dos seus filhos. Faça a senhora, tambem, parte da grande maioria das mães brasileiras, depositando confiança neste bom lombrigueiro! Quando seus filhos tiverem lombrigas dê-lhes Licor de Cacau Xavier, o lombrigueiro infallivel e saboroso, que as crianças tomam com prazer.

★ USADO COM SUCCESSO HA MAIS DE MEIO SECULO ★

LICOR DE CACAU
VERMIFUGO DE XAVIER

Movimento do porto e do aero-porto

Pelo Clipper da carreira da Pan-American, transitou hontem, pelo Recife, o sr. Tomás A. Salomoni, ministro das Relações Exteriores do Paraguay, que vae tomar parte na Conferencia de Havana.

No aeroporto foi recebido pelo representante do interventor federal, por outras autoridades e jornalistas.

Falando aos representantes da imprensa, disse:

— "O Paraguay dará pleno apoio a todas as resoluções da Conferencia, visando o bem continental."

Referiu-se ás relações entre o Paraguay e o Brasil, accentuando que são as mais estreitas e cordeaes.

MOVIMENTO DO AERO-PORTO
Quatro jornalistas dos Estados Unidos em visita ao Brasil

Aproveitando a entrada no trafego regular da **Pan American Airways**, dos aviões **Stratoclippers**, destinados a approximar ainda mais os povos do continente, um grupo de quatro jornalistas nórte americanos empreendeu uma rapida viagem aerea em tôrno da America do Sul.

São os srs. Fred Graham, do **New York Times**; Fred Simms, da organização **Scripps-Howard**; Joseph Barnes, do **New Yort Herald-Tribune**; e Joe Edgerton, do **Washington Star**, elementos destacados da grande imprensa dos Estados Unidos.

A sua viagem iniciou-se no dia 4 de julho, com a partida, de Miami, pelo **stratoclipper "Rainbow"**, em vôo directo de 6 horas para Barranquilla, na Colombia. Dahi em deante, a viagem continuou pelos aviões **Douglas**, por sobre a Colombia, Equador, Perú, Chile, e Argentina, de onde os quatro jornalistas voarão hoje, para o Rio de Janeiro, fazendo uma só escala, em Porto Alegre.

No Rio de Janeiro, os srs. Graham, Simms, Barnes e Edgerton permanecerão até quinta-feira, quando tomarão o **clipper** com destino ao Recife, Belem do Pará e, a seguir, Miami de novo.

REGRESSA AMANHÃ AO MEXICO O ARTISTA TITO GUIZAR

Depois de permanecer algumas semanas no Rio de Janeiro, parte agora, de regresso ao Mexico, pelo **clipper** da linha internacional da Pan American Airways, o tenor mexicano Tito Guizar, artista cinematographico de Hollywood. A sua partida está marcada para amanhã, do Rio de Janeiro, devendo chegar ao Recife na tarde do mesmo dia, e a Belem do Pará no dia seguinte.

Tito Guizar, terminada uma serie de films feitos para a Paramount, resolveu conhecer a America do Sul, aproveitando a occasião para apresentar-se ao publico das principaes cidades do continente, alem de participar de dois films argentinos.

Passageiros embarcados para o sul — Fritz Zeifer, Egon Renner, Antonio Maltez Filho.

Embarcados para o norte — João Baptista Cavalcanti, John Long.

Desembarcados do norte — Louis Ekmitzero.

Desembarcado do sul — John Medeod, Giacomo Palumbo, José Araujo.

Em transito procedente do norte — Carl Bernahrd Olsson, José Andrade, Helen Vogel, Bryan Doble.

Em transito procedente do sul — Lyman Allyn, Eiza Gentry, William Gentry, John Montgmery, Howard Fergunson, Thomas Salomoni.

DR. ANTONIO LIMA
Assistente do Prof. Pitanga Santos no serviço do Hospital Evangelico
INTESTINOS — RECTO — ANUS
Consultorio — Av. Marquez de Olinda, 287 — Tel. - 9160

Theatro

— Por motivo de doença grave em um dos seus elementos, deixa o "Grupo Gente Nossa" de realizar a vesperal elegante annunciada para hoje, no Santa Isabel e na qual seria enscenada a comedia O MARIDO N.º 5, original de Paulo Magalhães.

— Quinta-feira proxima, o "Gente Nossa" trabalhará no Cine-Eldorado, no Largo da Paz, fazendo subir á scena a peça GUERRA A'S MULHERES.

A ESTRE'A DE BIDU SAYAO NO THEATRO COLON

BUENOS AIRES, 13 (U. P.) — Constituiu um grande acontecimento a estréa da cantora brasileira Bidu' Sayão, no Theatro Colon, ao lado de Jan Kiepura, na opera MANON.

Bidu' Sayão regressará ao Rio de Janeiro em companhia de Jan Kiepura e Martha Eggerth, para participar da temporada lyrica do Theatro Municipal.

PELOS MUNICIPIOS

BOM CONSELHO

CONCURSO PARA AGENTES — Realizou-se no dia 7 do corrente, o concurso de provas de habilitações para agentes recenseadores deste municipio, tendo comparecido 16 candidatos, que foram examinados pela commissão, realizada pelo major José Pedro, prefeito, e os delegados Censitarios municipaes de Bom Conselho e Garanhuns, professor Usai Canuto, representando o dr. Luiz Gayoso, delegado seccional da 3.ª zona, e as professoras Sebastiana de Sá e Tercina Lima.

SESSAO DE PROPAGANDA CENSITARIA — Teve logar na mesma data, ás 15 horas, uma sessão de propaganda censitaria, presidida pelo prefeito, tendo comparecido as escolas publicas, autoridades e innumeras familias.

Falaram diversos oradores, entre os quaes os srs. Octavio Miranda, padre Arthur Sylvestre, Gervasio Vitiria Pires e o professor Joaquim Silveira, delegado Censitario municipal.

Excursão Turistica ao Norte do Brasil

A bordo do vapor "Pedro I", do Lloyd Brasileiro que aportará a esta cidade no proximo dia 17, viajam 30 passageiros em excursão turistica ao Norte do Brasil.

Os excursionistas serão cumprimentados a bordo pelo prefeito interino sr. Costa Porto e pelo sr. Souza Barros, director da D. E. P. T.

Compõem a excursão as seguintes pessoas: general Mario Toutinho, esposa e filha; dr. Agostinho Veiga e esposa; sr. Carlos Streeb e esposa; sr. João Francisco Schuck e esposa; sr. Affonso Henriques, esposa e filha; sr. Octacilio Cordovil e esposa; sr. Howard Adams e esposa; sr. Silvino Sucupira e esposa; viuva Mimi Krahe; senhoritas Adelia Almeida e Elia Belli; srs. Carlos Smith; Estello B. Jones; Ibraim Estivalet; Americo Dias Novaes; Augusto Ciacosa; Altino Almeida; Durval Ribeiro Correia; Antonio Leivas Leite e Hans Pauke.

Os turistas vem acompanhados do sr. Armando Saldanha Ribeiro da "Exprinter do Brasil Turismo Ltd", do Rio de Janeiro.

A D. E. P. T. proporcionará aos excursionistas um passeio pelas cidades do Recife e Olinda, visitando os templos e pontos historicos mais importantes, Museu do Estado, Boa Viagem e outros bairros e logares pittorescos.

A' tarde serão os turistas recebidos pelo interventor federal.

A agencia da "Exprinter" nesta capital offerecerá aos viajantes um almoço no Restaurante "Manoel Leite".

Dr. Altino Ventura
CLINICA DE OLHOS
Imperatriz, 107-1.º and.
De 11 ás 12 e de 15 ás 18 hs.

EVANGELISMO

IGREJA EVANGELICA PERNAMBUCANA

Hoje, na Igreja Evangelica Pernambucana, á rua do Principe, 328, haverá os seguintes exercicios religiosos:

A's 10 horas, estudo biblico para creanças, jovens e adultos, sobre o thema: **O padrão da vida pessoal.**

A's 19 horas, conferencia pelo rev. Samuel Falcão sobre o thema: **Uma notavel conversão.**

DERMOL
DOENÇAS DOS PÉS — ACIDO URICO, ETC.

Disturbios Renaes

TRATE-SE A TEMPO!

Os rins desempenham um papel de importancia primordial. O seu máo funccionamento repercute intensamente sobre a saúde. Si estão obstruidos e não cumprem completamente a sua missão de eliminar as impurezas e substancias toxicas que estão constantemente se formando no organismo, não é raro que sobrevenham dôres na cintura, irregularidades urinarias, dôres nas juntas.

As Pilulas De Witt para os Rins e a Bexiga, devido as suas propriedades diureticas e estimulantes, constituem um medicamento adequado para taes casos. Normalisam o funccionamento dos rins, proporcionam uma melhor eliminação de impurezas e exercem a sua acção antiseptica e calmante em todo o systema urinario

Não hesite em empregar um remedio que tem merecido a confiança de diversas gerações em todas as partes do mundo. As Pilulas De Witt não contêm drogas nocivas que possam prejudicar o organismo.

Pilulas DE WITT

PARA OS RINS E A BEXIGA

Diario Social

ANNIVERSARIOS

FAZEM ANNOS HOJE:

As senhoras: Edith Villaça Ramos Leal, esposa do dr. Ramos Leal; Julia Chaves Bandeira, esposa do sr. Francisco Alves Bandeira; Maria do Carmo Reis de Amorim, esposa do sr. Oscar Nunes de Amorim; Maria do Carmo Fernandes, esposa do sr. Benedicto Moury Fernandes; Maria Cordeiro de Oliveira, esposa do sr. João Barbosa de Oliveira; Marina Azevedo da Silva, esposa do sr. Francisco D. da Silva, auxiliar das officinas graphicas do DIARIO DE PERNAMBUCO.

As senhoritas: Diojena Inojosa, filha do sr. João Inojosa; Odette Lima Freire, filha do sr. Eugenio Alves Freire, já fallecido; Constança Bezerra de Mello, filha do sr. José Rosendo Bezerra de Mello, já fallecido; Maria do Carmo Correia de Araujo, filha do sr. Sebastião Soares de Souza; Christina Menezes, filha do sr. F. Menezes; Margarida Pereira de Lima, filha do sr. Severino Pereira de Lima e de d. Leopoldina Maria de Lima; Irary Pereira Castanha.

Os senhores: dr. Antonio Lucena da Motta Silveira; Manoel Gomes Pereira de Araujo; dr. Amaro Magalhães; Antonio Cavalcanti de Farias; dr. Martiniano Fernandes; Osêas Santos Leal; dr. Ambrosio de Caldas Lins; Nelson Coelho de Vasconcellos; Luiz Magalhães; José Pessoa da Silva; E. Montague Smith.

O menino: Aluizio, filho do sr. Luiz Pereira de Carvalho e de sua esposa, sra. Antonia de Barros Carvalho.

FAZEM ANNOS AMANHÃ:

As senhoras: Severina de Alcantara Silva, esposa do sr. Ranulpho Silva; Theresa de Jesus Pontual Cioto; Maria do Carmo Guimarães, esposa do sr. José Reis Guimarães.

As senhoritas: Cremilda Cordeiro Magalhães, filha do sr. Daniel José Magalhães e sua esposa sra. Edwiges Cordeiro Magalhães; Amelia Pessoa de Mello, filha do sr. José Pessoa de Mello, Maria do Carmo Campello, filha do sr. Symphronio Campello; Elza de Oliveira, filha do sr. Tiburcio de Oliveira; Beatriz Martins, filha do sr. Hidio Martins; Carmenita Seixas, filha do dr. Ernesto Seixas; Ada Griz de Melo, filha do sr. Augusto Melo; Helena Neves Cavalcanti, filha do sr. Pedro Cunha Filho, já fallecido, e de sua esposa sra. Marietta Neves Cavalcanti.

Os senhores: dr. Duarte Dias; José Avelino Paiva; Antonio da Silva Pinto; dr. Antonio de Goes; Antonio Gonçalves da Silva; Eladio de Barros Carvalho.

NOIVADOS

— Acham-se noivos na cidade de Escada, no interior do Estado, a sra. Edith Guimarães e o sr. Theophanes Rocha.

CASAMENTOS

— Realizou-se hontem, o casamento da srta. Didi Falangola e do 1º. tenente Milton Benjamin.

O casamento religioso realizou-se á rua das Pernambucanas, 59, e o civil no Palacio da Justiça.

NASCIMENTOS

— Nasceu hontem, na Maternidade do Recife, o menino Jader, filho do dr. Odorico Tavares, redactor-secretario do DIARIO DE PERNAMBUCO e escripturario da Alfandega do Recife, e de sua esposa, sra. Gercina de Vasconcellos Tavares.

— Nasceu no dia 11 do corrente, á avenida Visconde de Albuquerque, 695, na Magdalena, a pequena Maria Lucy, filha do dr. Galvão Raposo, prof. do Curso de Odontologia da Faculdade de Medicina e inspector dos Labs. Raul Leite, e de sua esposa, d. Laura Costa Raposo.

BAPTISADOS

— Será levada á pia baptismal hoje, na matriz de São José, a menina Eneida, filha do sr. Coriolano Silva Reis e de sua esposa, sra. Abigail Silva Reis.

Servirão de padrinhos o sr. Francisco Cornello e a srta. Elza Cabral da Costa.

VIAJANTES

— Pelo Commandante Ripper, segue amanhã para o Rio, onde vae fazer um curso de especialização de gynecologia, a dra. Salambô de Miranda, filha do sr. Assis Miranda, fiscal do consumo nesta cidade, e de sua esposa, sra. Luiza Miranda.

— Encontra-se no Recife o sr. SA Cavalcanti, prefeito de Pombal, no vizinho Estado.

— Pelo Itaquera, chegou hontem o capitão Oscar Mafra Magalhães, transferido para a 7ª. Região Militar.

— De Fortaleza, onde se encontrava em goso de ferias deverá cehgar hoje, pelo Commandante Ripper, o sr. José Pinto Cavalcanti, director regional dos Correios e Telegrapnos deste Estado.

DIVERSAS

— Em proseguimento ao seu programma de festas, haverá no Club Internacional, domingo, as 18 horas, um jantar dansante para os seus associados.

* * *

Empreza Constructora Universal Ltda.

Seguiram, hontem, para Bom Conselho, neste Estado, dr. Antonio Velloso da Silveira, inspector geral, e o sr. Augusto Mendonça, representante geral para todo o Estado da Empresa Construtora Universal Ltd., afim de entregar á sra. Maria Joveni da Silva a quantia de..... ... 100:000$000, com que foi contemplada no sorteio de 30 de junho ultimo findo.

* * *

EXPOSIÇÃO-FEIRA DO BRASIL EM BUENOS AIRES

REPRESENTAÇÃO DE PERNAMBUCO E PERSPECTIVA DE NOVOS MERCADOS PARA OS PRODUCTOS

Realizou-se hontem, ás 10 horas, no Departamento Estadual de Estatistica, sob a presidencia do secretario de Agricultura uma reunião dos principaes industriaes do Estado para tratar da participação do nosso Parque Industrial na Exposição Feira do Brasil em Buenos Aires.

Iniciada a reunião o dr. Apollonio Salles fez considerações sobre a necessidade premente da procura de mercados novos para a collocação dos nossos productos que estão presentemente, com as suas vendas cerceadas pela guerra européa, frisando a possibilidade de collocação de muitos dos nossos artigos de exportação em paizes sul-americanos inclusive na Argentina, cujo intercambio com Pernambuco nos tem sido até agora desfavoravel. Frisou ainda que a representação das nossas industrias na Feira do Brasil, em Buenos Aires, era uma excellente opportunidade para a propaganda dos nossos productos naquelle paiz.

Em seguida o dr. Apollonio Salles leu dois telegrammas do dr. Ildefonso Albano, director do Departamento Nacional de Industria e Commercio ao exmo. sr. interventor federal, encarecendo a participação de Pernambuco na Feira de Buenos Aires e dando detalhes sobre a maneira de remessa dos mostruarios, organização destes e do alcance economico do importante certamen.

Os telegrammas esclareciam ainda que, salvo as despesas da confecção dos mostruarios, nenhum outro onus existirá para os expositores bem como que a Feira se encarregará da venda de productos para embarques futuros.

Todas as industriaes presentes á reunião se mostraram interessados na participação da exposição ficando estabelecido, após amistosos debates, a realização de uma reunião na Federação dos Syndicatos das Industriaes para o acerto das areas que devem ser solicitadas.

— O secretario de Agricultura está convidando para uma reunião segunda-feira ás 15 horas no Departamento Estadual de Estatistica as principaes firmas exportadoras do Estado, especialmente as dos seguintes productos: algodão em pluma e caroço de algodão, pelles e couros, mamona, farinha de mandioca, milho e café.

A reunião prende-se a representação do nosso Commercio Exportador na Exposição Feira do Brasil em Buenos Aires. O convite é extensivo ás firmas importadoras que tenham interesse no nosso intercambio com a Argentina.

RECIFE-HOTEL

Avisamos aos nossos clientes que foram feitos grandes reformas e melhoramentos no nosso estabelecimento, e adaptações adequadas nos apartamentos inclusive sala de banhos.

Estabelecemos preços modicos, servindo-se um ligeiro almoço de fructas etc.

End. teleg. Recifotel

A Gerencia.

Ha um seculo

O que o DIARIO DE PERNAMBUCO publicava no dia 14 de julho de 1840

LOTERIA DA M. DA BOA VISTA — O Thesoureiro da Loteria a beneficio das Obras da Matriz da Boa-Vista, cujas rodas andão impreterivelmente no dia ultimo do corrente Julho, declara que os bilhetes estão á venda nos lugares seguintes: no Recife, na loja de cambio do Sr. Vieira, e na de Manoel Cardoso Alves; em Santo Antonio, loja de Menezes Junior, rua do Collegio, e na botica de João Moreira Marques, rua do Cabuga; e na Boa-Vista no Aterro, loja de Manoel de Souza Rapozo.

AVISOS DIVERSOS

Quem annunciar no Diario de treze do corrente querer comprar um papagaio fallador, dirija-se a rua de Santa Rita Nova D. 8 lado da Igreja.

Vendem-se duas lindas moleças de 13 a 15 annos, de nação, com habilidades, sem vicios nem achaques; tres escravos de nação de 20 a 25 annos; um moleque de 14 annos, de bonitas figuras; uma escrava de 20 annos, que engoma, cose, e cozinha muito bem, e tem boa figura, e vende-se por preciso; na rua da Agoas Verdes D. 38.

— Precisa-se de um habil a massador de padaria; na rua larga do Rosario D. 13.

— Quem precisar de um preto alugado a 480 por dia para servente de pedreiro, ou outro qualquer serviço, dirija-se ao pateo do Carmo loja de tartaruguero.

— O Sr. que no dia da partida de Minervina, hoje Euphrosine, entrou dizendo ao porteiro que era socio, por ter sido officiado, hoje de entrar com o dinheiro de sua joia, e mensalidades para caixa, do contrario terá o prazer de ver o seu nome por extenço.

DR. SYLVIO CALDAS

Clinica de Ouvido, Nariz e Garganta

Cons. Rua da Imperatriz n. 215, de 10 ás 12, de 15 ás 18 h.

Res. Av. 17 de Agosto n. 744 — Fone, 23056

Regressa amanhã o prefeito Novaes Filho

RIO, 13 (A. N.) — O prefeito Novaes Filho deverá regressar ao Recife na proxima segunda-feira, sendo-lhe prestadas actualmente as ultimas homenagens.

Hontem, o prefeito do Recife esteve no Palacio do Cattete, afim de apresentar as suas despedidas ao presidente Getulio Vargas.

Durante cerca de 40 minutos, o chefe da nação palestrou cordialmente com o governador da capital pernambucana.

O sr. Novaes Filho tambem visitou o Hotel Gloria para despedir-se do coronel Cordeiro de Farias, interventor federal no Rio Grande do Sul, com quem palestrou demoradamente. Depois sairam ambos juntos, para um prolongado passeio por esta capital.

REGRESSA PELO "IAUA'"

RIO, 13 (A. N.) — Pelo "Iaua", regressa amanhã o sr. Novaes Filho, prefeito dessa capital.

Marcha de treinamento do C.P.O.R.

A Companhia de Preparação de Officiaes da Reserva, sob o commando do capitão Reynaldo Reis, realizou hontem, á noite, uma marcha de treinamento até a cidade de Olinda, regressando depois das 23 horas.

A DISPOSIÇÃO DO SR. ALBERTO LEBRUN

VICHY, 13 (U. P.) — O governo pôz á disposição do ex-presidente Albert Lebrun o castello de Vizelle perto de Gunoble, para que o utilize como residencia emquanto persista a occupação em sua terra natal — a Lorena.

FOI PAGO O PREMIO DE 3.000 CONTOS DA EXTRACÇÃO DE SÃO JOÃO

REPETE-SE NO BRASIL O QUE OCCORREU COM A GRANDE LOTERIA DA HESPANHA

Os felizardos do bilhete n.º 05.086, todo vendido em "gasparinhos", receberam o dinheiro por intermedio do Banco da Lavoura de Minas Geraes

Perante grande numero de jornalistas e autoridades, realizou-se na séde da Loteria Federal do Brasil á rua da Alfandega, 36 — 1.º andar, a cerimonia do pagamento do premio de 3.000 contos, que coube ao bilhete n.º 05.086, da extracção de São João.

Conforme é do conhecimento publico o referido bilhete foi vendido em Bello Horizonte, pela firma Giacomo Alluotto, representante da Loteria Federal na capital mineira.

REMEMBRANDO A LOTERIA DA HESPANHA

Ha annos, o 1.º premio da loteria da Hespanha fôra annunciado como ganho pelo commerciante H. Arroges. Houve grande publicidade em torno do nome do sr. Arroges e no dia do pagamento, foi uma surpreza.

O bilhete havia sido vendido em fracção e os felizardos receberam o premio por intermedio de um banco.

Interrogados pelos reporteres, o pseudo felizardo fez "blague":

— Queria ser millionario ao menos por primeira.

REPETE-SE A HISTORIA NO BRASIL

Vinte e quatro horas depois da extracção da Loteria de São João foi descoberto em Bello Horizonte, o "felizardo"...

Diziam ser o sr. Isidro Cordeiro, pessoa bastante relacionada em Bello Horizonte.

Os reporteres abordaram o "felizardo", que para todos, tinha sempre estas palavras:

— Se eu tirasse 3.000 contos eu... E vinham os planos.

— Se eu tivesse 3.000...

OS VERDADEIROS FELIZARDOS

Hontem, ás 14 horas, com a presença do sr. Fernando Calaza, da Fiscalização Geral das Loterias, foi pago o premio de 3.000 contos, por intermedio do Banco da Lavoura de Minas Geraes, representando na cerimonia pelos srs. José Gonçalves, gerente da Matriz em Bello Horizonte; Enir Dias Franco, gerente da filial do referido banco, nesta capital e Abrahão Drubecky, procurador do mesmo banco no Districto Federal.

Uma surpreza estava reservada para os presentes. O bilhete numero 05.086 fôra vendido em fracções e os felizardos tinham passado procuração a um conceituado banco para receber os 3.000 contos.

Repetia-se no Brasil a mesma historia da grande loteria da Hespanha.

OS FELIZARDOS

São os seguintes os felizardos do bilhete n.º 05.086:

Luiz Carneiro Vianna, funccionario publico;

José Lopo Montalvão, agricultor;

Raymundo Pastor, commerciario;

Idalina Lopo Montalvão, professora;

Edgard Lopo Montalvão, agricultor;

Maria de Lourdes Pastor, professora;

Olympio Carneiro Vianna, medico;

Pedro Pastor, estudante;

Sebastião Pastor;

Catharina Marly Pastor;

Maria do Rosario Pastor, domestica;

Paulo Pastor, e

Domiciano Pastor Filho, commerciante,

todos residentes em Minas Geraes.

O CHEQUE

Depois que um funccionario da Loteria Federal conferiu a série de riscos entre o canhoto e as fracções do bilhete, um dos directores da empresa fez a entrega do cheque numero 147.329, do Banco do Brasil, no valor de 2.760:450$000, importancia liquida do premio de 3.000 contos. Como é sabido, por força de leis federaes, em todos os premios são feitos descontos para pagamento de determinados impostos.

Transcripto do "O Jornal" de 6 de Julho de 1940.

ART-PALACIO

LUXO - CONFORTO

Renovação de Ar Temperatura — Hygienica e agradavel —

HOJE "MATINÉE" Ás 14 e 16 Horas "SOIRÉE" Ás 19 e 21 Horas

Em cada curva do seu corpo abrigava-se o demonio do desejo... Mas, um grande amor a arrancou da lama!

PECCADORAS DE TUNIS

— com —

VIVIANE ROMANCE

mais atrevida... mais seductora... mais sensual...

(Impropria para menores até 18 annos)

LOUIS JOVET — PIERRE RENOIR — DALIO

Complementos:

MICKEY E O SEU TRAILER (desenho colorido de Walt Disney)

CINEMA JORNAL (Vol. 3 n. 27)

AINDA ESTE MEZ

Ella quiz viver nos braços delle toda uma noite de amor e de loucura... Esquecer, na furia dos beijos, o passado que o esmagava..

CAES DAS SOMBRAS

(Primeiro premio da Academia do Film, da França)

— com —

JEAN GABIN — MICHELE MORGAN

Vida Religiosa

O DIA DA IGREJA

14 DE JULHO — No dia de hoje se commemora S. Boaventura.

EPISTOLA (2 Tim. 4, 1-8): — *Eu te conjuro deante de Deus e de Jesus Christo, que ha de julgar os vivos e os mortos na sua vinda e no seu reino, prega a palavra insta a tempo e fóra de tempo, reprende, roga, admoesta com toda a paciencia e doutrina. Porque virá tempo em que não soffrerão a sã doutrina; mas, deleitando os ouvidos, cercar-se-ão de mestres conforme os seus desejos, e desviando os ouvidos da verdade, se applicarão ás fabulas. Tu', porem, vigia e não te negues a trabalho algum, faze a obra de evangelista cumpre o teu ministerio sé sobrio. Porque quanto a mim, eu já estou a ponto de ser sacrificado e o tempo de minha morte se avizinha. Pelejei uma bôa peleja, acabei a minha carreira e guardei a fé. Pelo meu a coroa da justiça que o Senhor, justo juiz me dará naquelle dia, me está reservada, e não só a mim mas tambem aquelles que amam a sua vinda.*

EVANGELHO (S. Mat. 5, 13-19): — *Naquelle tempo, disse Jesus a seus discipulos: Vós sois o sal da terra. E se o sal se tornar insipido, com que se ha de elle salgar? Para nada mais serve se não para ser lançado fóra e ser pisado pelos homens. Vós sois a luz do mundo. Não pode estar escondida uma cidade situada sobre um monte. Nem accendem uma lucerna e a põem debaixo do alqueire, mas sobre o candieiro para alumiar a todos que estão em casa. De tal sorte brilhe a vossa luz deante dos homens, que vejão as vossas bôas obras e deem gloria a vosso Pae que está nos céos. Não pensaes que vim destruir a lei ou os prophetas: não vim destruil-os, mas para lhes dar cumprimento. Porque em verdade vos digo, que até que passe o céo e a terra, não passará da lei nem um jota, nem um apice, sem que esteja cumprido. Aquelle, pois que quebrar um destes minimos mandamentos e ensinar assim aos homens será chamado minimo no reino dos céos; mas o que os guardar e ensinar será chamado grande no reino dos céos. Credo.*

LAUS PERENNE — O SS. Sacramento estará exposto durante o dia de hoje na capella do Collegio Salesiano.

15 DE JULHO — No dia de amanhã se commemoram os bemaventurados Ignacio de Azevedo e seus companheiros.

EPISTOLA (Sabedoria, 3, 1-8) — *As almas dos justos estão nas mãos de Deus e não as tocará o tormento da morte. Pareceu aos olhos dos insensatos que morriam e seu transito foi considerado como afflicção, e a jornada que fazem, separando-se de nós, exterminio; mas elles estão em paz. E se deante dos homens soffreram tormentos a sua esperança está cheia de immortalidade. Vexados em poucas coisas e muitas lhes será bem retribuido, porque Deus os tentou e os achou dignos de si. Elle as provou como o ouro no caminho e os recebe como uma hostia de holocausto e seu tempo haverá consideração delles. Os justos resplandecerão e como faiscas por um canavial decorrerão. Elles julgarão as nações e dominarão os povos e seu Senhor reinará para sempre.*

EVANGELHO (Luc. 21, 9-19) — *Naquelle tempo disse Jesus a seus discipulos: quando ouvirdes falar de guerras e sediações, não vos assustei: estas coisas sim, devem acontecer primeiro, mas não será logo o fim. Então lhes disse: levantar-se-ão á nação contra a nação, e reino contra reino, e haverá grandes terremotos por varias partes, e pestes e fomes, e apparecerão no céo coisas espantosas e grandes prodigios. Mas antes de tudo isto, lançar-vos-ão as mãos e perseguir-vos-ão, entregando-vos ás synagogas e aos carceres, levando-vos á presença do meu nome; e isto vos será occasião de dardes testemunho. Gravae, pois, nos vossos corações o não premeditar de que modo haveis de responder. Porque eu vos darei uma eloquencia e uma sabedoria o qual não poderão resistir nem contradizer todos os vossos adversarios. E sereis entregues por vossos pacs, irmãos, parentes e amigos, e farão morrer a alguns de vós. E sereis aborrecidos de todos por causa de meu nome. Entretanto não se perderá um cabello de vossa cabeça. Na vossa paciencia possuireis as vossas almas.*

LAUS PERENNE — O SS. Sacramento estará exposto durante o dia de amanhã na basilica do Carmo.

LIGA CATHOLICA JESUS, MARIA, JOSE', DA PAROCHIA DE S. JOSE'

O padre director dessa associação catholica de homens, erecta na matriz de São José, está avisando os seus associados de que a reunião para a procissão de Nossa Senhora do Carmo far-se-á ás 15 horas do dia 16 do corrente, na propria basilica, sendo encarecida a presença de todos os ligueiros josephinos.

LIGA CATHOLICA JESUS, MARIA, JOSE', DA PAROCHIA DE CASA FORTE

O director local, padre Emmanuel Monteiro, está convidando todos os associados da liga catholica Jesus, Maria, José, da parochia de Casa Forte, para se reunirem na matriz, na proxima terça-feira, ás 14 horas, afim de sairem incorporados para acompanhar a procissão de Nossa Senhora do Carmo.

CONFRARIA DA SANTISSIMA TRINDADE

O irmão provedor da Confraria da Santissima Trindade convida todos os irmãos para estarem ás 14 horas de terça-feira proxima, no consistorio, afim de se revestirem de seus habitos e devidamente paramentados acompanharem a solenne procissão de Nossa Senhora do Carmo.

— O irmão provedor da Confraria da Santissima Trindade convida todos os mesmos componentes da actual mesa regedora a comparecerem a sessão da mesa regedora que se realizará ás 9 horas de hoje, na qual serão tratados varios assumptos urgentes.

IGREJA DE SANTA RITA DE CASSIA

Foi empossado, domingo, o novo conselho administrativo da Confraria de Santa Rita.

Depois da posse foi realizada a primeira sessão do conselho.

CONFRARIA DE SANT'ANNA DA MADRE DE DEUS

Em 14, convocação, reune-se hoje, ás 10 horas, a mesa geral da Confraria de Sant'Anna, da Madre de Deus, para a eleição da nova mesa regedora do anno compromissal de 1940|1941.

O provedor, sr. Bento Marques dos Santos, solicita o comparecimento do maior numero possivel de confrades.

— Para acompanhar a procissão de Nossa Senhora do Carmo, reune-se na terça-feira, ás 15 horas, essa Confraria.

MISSA DO COMMERCIO

A commissão mantenedora da dos domingos e dias santificados, no meio dia, na igreja do Livramento, está avisando, por meio de circulares, que aquela missa foi instituida com o fim especial de ser exclusivamente para homens e assim consta em todas as listas publicadas nos jornaes.

A razão, muito justa, é para que os homens possam assistir o Santo Sacrificio e rezar piedosamente, com relativa commodidade, tendo logar para ajoelhar e sentar. Assim, pede aquella commissão que as senhoras procurem ouvir missa nas outras igrejas da cidade.

CONFERENCIA VICENTINA DO COMMERCIO

Os homens do commercio que pretendem fundar a Conferencia de São Pedro e São Paulo, na igreja do Livramento, deverão comparecer hoje, ás 11 horas, naquella igreja, para continuar a sessão iniciada no domingo passado, devendo se processar a eleição do presidente e este nomear os demais membros da mesa regedora.

Achando-se ainda aberta a lista dos fundadores, poderão tambem se inscrever os homens catholicos do commercio que comparecerem a reunião de hoje.

CONFRARIA DE S. BENEDICTO NA IGREJA DE NOSSA SENHORA DO ROSARIO DE SANTO ANTONIO

Festa do padroeiro

Realiza-se no dia 28 do corrente mez a festa de São Benedicto na igreja do Rosario de Santo Antonio, constando dos seguintes actos: nos dias 28 e 27, missa ás 7 horas e, ás 19 horas, triduo; no dia 28, missa na capellania ás 5 horas; ás 10 horas missa solenne; ás 16 horas, sairão em procissão as imagens do glorioso São Benedicto, São Francisco e Nossa Senhora do Rosario e ao recolher a procissão, será celebrado um sermão.

Todos os actos serão abrilhantados por uma banda de musica.

(Conclue na 7ª pagina)

IDADE PERIGOSA

Todas as jovens de doze aos dezoito annos, atravessam um periodo importante e delicado para a saude. Muitas dellas ficam deprimidas, anemicas, fracas, pallidas. Queixam-se de dores de cabeça e do corpo. Sentem-se cansadas. Soffrem, ás vezes, de insonia. São nervosas, facilmente irritaveis e emocionaveis. Insidiosos corrimentos (flores brancas) as debilitam. Na puberdade todo o organismo feminino passa por uma verdadeira transformação, que poderá ser benefica se uma cura conveniente for feita em tempo, fortificando todo o organismo. Com o uso do VIGOR UTERINO (Regulador Montenegro) notam-se os seguintes resultados: desaparecimento da pallidez, — aspecto são e vivas do rosto — volta do appetite e consequentemente possibilidade de uma maior nutrição — regularização das funcções — desaparecimento dos disturbios nervosos. Estes effeitos foram constatados por milhares de jovens que fizeram uso do VIGOR UTERINO (Regulador Montenegro), que está a venda em todas as pharmacias e drogarias.

JOALHERIA

"AO ANEL DE OURO"

JOIAS — RELOGIOS — E ARTIGOS PARA PRESENTES

— Rua Sigismundo Gonçalves, 113 —

Phone: 6389 — Recife

ONDE V. S. PODERA' ESCOLHER A SUA CANETA

Parker VACUMATIC

MUNDO DE LUZ E SOM

CARTAZ DO DIA

AS AVENTURAS DE SULLIVER — Esquecendo Popeye, Betty Boop e outros typos aos quaes deu a categoria e popularidade de verdadeiros astros do cinema, Max Fleischer offerece-nos agora um film de longa metragem, cercado de todos os attractivos da cinematographia em technicolor, com uma agradavel musica de fundo e as canções mais melodiosas.

AS AVENTURAS DE SULLIVER além de reunir as qualidades que a elevam entre todas as grandes producções do cinema, cumpre, devido á propria indole dos seus personagens, com uma das condições mais insistentemente reclamadas pelo publico: a de ser um espectaculo que encerra o encanto da novidade e do imprevisto. Creanças e adultos encontrarão nella muito que applaudir, porque (e este é um dos seus melhores attributos) se enthusiasma aos ultimos, não o fará menos aos que, além do enredo, procuram perceber a intenção que a anima com o sentido mais subtil.

— Outro film a ser exhibido em breve no Parque é BALALAIKA, opereta que continua a série de Lily da Metro.

O "musical score" de BALALAIKA é todo um rosario de melodias de Posford e encerra ainda dois trechos de outros autores, um de Bizet (aria da "Carmen") e um de "Scheherezade", de Rimsky Korsakoff.

—

PARQUE — Hoje — "Eterno horizonte, da Universal, com Virginia Field e Douglas Fairbanks Jr.

Amanhã — "Intermezzo", da United, com Leslie Howard e Ingaid Bergman.

ART-PALACIO — Hoje — "Peccadoras de Tunis", da Art, com Viviane Romance, Piérre Renoir e Janey Holt.

MODERNO Hoje na matinal infantil — "Sirvam-se a vontade", com os 3 Paletas, o inicio do seriado "O thesouro dos escoteiros", e um desenho.

Nas outras sessões — "Becco sem saida", da Metro, com Sylvia Sidney, Humphrey Bogart, Joel Mac Crea e "Os anjos de cara suja".

Amanhã — "A ultima corrida", da Paramount, com George Raft e Ellen Drew.

ROYAL — Hoje — "O capitão Furia", da United, com Brian Aherne, Victor Mac Laglen e June Lang.

Amanhã — "Demonios em luta", da RKO, 1ª série, com Herman Brix e Lee Powell, e "Sombras da noite", com Michael Whalen.

POLYTHEAMA — Hoje e amanhã — "Cupido, moleque teimoso", da Columbia, com Cary Grant e Irene Dunne.

TORRE — Hoje na matinée — "Mania de Hollywood", com o Gordo e o Magro, e o seriado "Flash Gordon no Planeta Marte".

Nas outras sessões e amanhã — "Theatro fluctuante", da Paramount, com Tito Guizar e Dorothy Lamour.

ELDORADO — Hoje e amanhã — "Jesse James", da Fox, com Tyrone Power, Nancy Kelly, Henry Fonda e Randolph Scott.

IDEAL — Hoje na matinal — "Feitiço no Tropico", da Paramount, com Tito Guizar.

Nas outras sessões e amanhã — "A vida de Vernon e Irene Castle", da RKO, com Ginger Rogers e Fred Astaire.

REAL — Hoje na matinal — "Cinco do mesmo naipe", da Fox com as irmãs Dionne, e o seriado "As Drummond", com Noah Beery Jr.

Nas outras sessões e amanhã — "Idade perigosa", da Universal, com Deanna Durbin.

S. JOSE' — Hoje na matinal — "O rei do turf", com Adolph Menjou.

Nas outras sessões e amanhã — "A Legião da India", da United, com Sabu, Valerie Hobson e Raymond Massey.

GLORIA — Hoje e amanhã — "Nyda, a flor do Alaska", da Paramount, com Jean Parker e Leo Carrillo, e o inicio do seriado "Radio Patrulha".

ESPINHEIRENSE — Hoje e amanhã — "Gunga Din", da RKO, com Gary Grant, Victor Mac Laglen, Douglas Fairbanks Jr. e Joan Fontaine, e a conclusão do seriado "Flash Gordon no Planeta Marte".

DR. SYLVIO PAES BARRETTO

Clinica de Olhos

Das 11 ás 12 e das 15 ás 18 horas.

Imperatriz 102 — 1.º andar

5.º centenario da fundação da Ordem dos Jesuitas

VATICANO, 13 (U. P.) — Fontes fidedignas communicaram a Transocean, hoje, que no dia 31 de julho, festa de Santo Ignacio de Loyola, celebrar-se-ão as festividades commemorativas do quinto centenario da fundação da Ordem dos Jesuitas.

Recorda-se que a Ordem foi fundada pelo pontifice Paulo III no dia 3 de setembro de 1440, de maneira que as festas se deveriam celebrar em setembro. A situação politica mundial obriga, porem, a que se as antecipem.

LABORATORIO DE ANALYSES-MEDICAS

Dr. Fernando Livramento

RUA NOVA, 359-1.º

Fone 6457 e 2482

CORDEIRO — Hoje e amanhã — "O aventureiro", da Art, com Victor Francen.

A PASSAGEM PELO RECIFE DE TIT OGUIZAR

A empresa de Cinemas Reunidos associa-se ás homenagens prestadas ao cantor Tito Guizar de passagem por esta cidade, apresentando os ultimos films em que elle apparece pela 1ª vez, no cinema americano.

E' mais uma opportunidade para o nosso publico admirar a voz deste popular artista nos films FEITIÇO NO TROPICO e THEATRO FLUCTUANTE, em ambos apparece tambem Dorothy Lamour.

Canta diversas canções, inclusive a DIABINHA BONITA, em portuguez.

O film FEITIÇO NO TROPICO está em exhibição no cinema Ideal e Eldorado na matinée de hoje e na proxima terça-feira; THEATRO FLUCTUANTE no Torre de hoje até segunda-feira.

RADIO CLUB DE PERNAMBUCO

Programma para hoje:

10 horas — Programma aperitivo. Gravações da Casa Parlophon. 10.30 — Programa Ex sei recitar. Offerta das Casa Ferreira. 11 — Continuação do programma aperitivo. 11.30 — Programma da Casa Brasileira de Sedas. 12 — Hora certa. Continuação do programma aperitivo. 12.15 — Jornal falado. 12.20 — Continuação do programma aperitivo. 13 — Programma Quatro vidas. 14 — Variedades sonoras. 15.30 — Transmissão do jogo entre o Sport Club do Recife e o Club Nautico Capibaribe, sob o patrocinio do Assucar Bomfim. 17.30 — Pernambuco Tramways. 18 — Ave Maria. Programma Valores desconhecidos, sob o patrocinio da Toddy do brasil S. A. 19 — Systemas tarados. 20 — Cha Cansanção do sabonete Tacarra.

Programma para amanhã:

10 horas — Programma do almoço. Musica variada. 10.20 — Musica popular. 12 — Hora certa. Gravações. 12.15 — Jornal falado. 12.30 — Gravações. 14 — Intervallo. 16 — Jornal musicado. 17 — Musica popular. 18 — Ave Maria. Boletim de informações officiaes. 18.15 — Programma do jantar. Musica selecionada. 18.55 — Jornal falado. Studio — 19 horas — Creusa de Barros. 19.15 — A Casa Celeste apresenta os rythmos boys. 19.30 — Como rejuvenescer — Orientação scientifica do dr. Pedro Carneiro Leão. 19.45 — Salomé Parisio. 19.55 — Minuto desportivo do Oleo de Lima. 20 — Hora do Brasil. 21 — Pianista Antonio Paurilio. 21.15 — Paulo Lopes. 21.30 — A nota do dia. 21.35 — Orchestra de concertos. Direcção do maestro Caparrós. 22 — Musica selecionada. 23 — A opera no ar. 24 — Boa noite.

BLENORRHAGIA

Cura rapida pela INDUCTO PYREXIA (Processo norte-americano)

DR. CARDOZO DA SILVA

Rua da Imperatriz 292-1.º

Phone — 2572

Entravam no paiz como turistas

QUITO, 13 (U. P.) — Constatando-se que numerosos estrangeiros ingressaram no paiz, como se fossem turistas, as autoridades de immigração resolveram proceder á visão para a expulsão immediata.

O chanceller Tobar partira para Havana, acompanhado de sua familia. Os delegados equatorianos viajarão no dia 18.

POSTA RESTANTE DO "DIARIO DE PERNAMBUCO"

Tem cartas na posta-restante deste jornal para as seguintes pessoas:

Annibal Bruno de Oliveira Firmo, Costa Carvalho, B. A. B. B., Brasil, C. G. M. P., Capaz, João da Matta de Oliveira Santos José da Rocha Cavalcanti, Laboratorio Leite, Luis Delgado, Luis Gonçalves, Alaza, dr. Mario Mello, Ribeiro, Hamba, R. S. T., Severino Martins Canuto.

PERDIDOS E ACHADOS

1 caixa contendo documentos e um titulo da Sul America, pertencente ao sr. João Soares da Costa e encontrados pelo sr. Carlos Basilio no caminhão chapa 6240.

DR. SIMÃO FOIGEL

Especialista do H. Pedro II

Doenças da pelle e Sifilis

Consultorio: R. Nova, 363-2.º

Volta a collaborar em "La Nacion", de Buenos Aires, o sr. Assis Chateaubriand

BUENOS AIRES, 13 (A. G.) — Depois de 15 annos, voltou a collaborar em La Nacion o sr. Assis Chateaubriand, director dos Diarios Associados.

O seu artigo sobre a situação da America em face da guerra européa provocou grandes applausos, manifestados em numerosas cartas e telegrammas que lhe foram transmittidos.

ILEGÍVEL

TRIUMPHADOR
• MARCA REGISTRADA •
BRIM BRANCO E CÔRES
E' o melhor brim que se fabrica no Brasil
TRIUMPHADOR
E' a ultima palavra em brins nacionaes
TRIUMPHADOR
E' tão bom como os melhores brins estrangeiros
TRIUMPHADOR
E' o brim que todos os Snrs. Officiaes usam
TRIUMPHADOR
Encontra-se á venda em todas as casas de tecidos
Distribuidores em todo o Brasil
JOSE' SILVA & CIA. Ltda. — Rio de Janeiro

UMA AMBULANCIA PARA A CRUZ VERMELHA ALLIADA

Um grupo de amigos das nações alliadas, no Recife, querendo auxiliar a obra da Cruz Vermelha desses paizes, pediu-nos para que ficassem á disposição do publico, no escriptorio desta folha, duas listas, com o fim de recolher donativos para a acquisição de uma ambulancia, a ser offerecida, por intermedio do governo inglez.

Até hontem a subscripção attingia a 7:137$000.

As referidas listas continuam no escriptorio desta folha e a subscripção deverá encerrar-se a 30 do corrente.

No encerramento, serão publicados os nomes dos subscriptores.

RECENSEAMENTO DE 1940

REINICIADA A PROPAGANDA NOS MEIOS SYNDICAES E ESCOLARES

O Syndicato dos Trabalhadores em Construcção Civil está convidando todos os seus associados, sem distincção, para uma reunião hoje ás 15 horas, na séde social, situada á rua do Apollo, dedicada á propaganda do Recenseamento Geral de 1940.

Falará pelo Serviço de Recenseamento o sr. Augusto Dias.

A reunião será presidida pelo sr. Pinheiro Dias, delegado regional do Trabalho.

Amanhã, ás 10 horas, o Collegio Nobrega, realisa uma sessão em beneficio da publicidade da campanha censitaria.

O sr. Arthur Ferreira, estatistico do Departamento de Estatistica e Propaganda da Prefeitura do Recife, pronunciará a palestra do dia.

No Centro Educativo Operario de Santo Amaro, terá inicio amanhã, ás 20 horas, a SEMANA DO RECENSEAMENTO, organizada pelo Conselho Operario Centrista e patrocinada pela Directoria de Reeducação e Assistencia Social.

Falará aos operarios o sr. Mario Paes Barretto, auxiliar do Departamento Estadual de Estatistica.

O DELEGADO REGIONAL REGRESSA DE BODOCO'

Regressará hoje para a capital o sr. Mario Mello que viajou em inspecção aos trabalhos preliminares do Recenseamento de 1940 que vem se procedendo no interior do Estado, até o municipio de São Gonçalo, ponto extremo oeste do territorio pernambucano.

O delegado regional do Recenseamento, quando de sua passagem pelas cidades principaes da zona sertaneja, foi alvo de calorosas manifestações de apreço e sympathia, o que demonstra que a palavra censitaria conseguiu penetrar, mesmo, os recessos do sertão.

A COMMISSÃO CENSITARIA REGIONAL EM SESSÃO CONTINUA, HA UMA SEMANA

Apezar da ausencia do delegado regional, a commissão Censitaria permaneceu toda a semana que passou, em sessão continua.

Todos os dias, reuniram-se os seus membros para estudo dos questionarios do proximo censo nacional. Participaram dos trabalhos, que foram secretariados pelo sr. Antonio Carolino Gonçalves, os srs. Antonio Freire, delegado seccional da 1.ª secção e Augusto Dias, seu secretario.

— A Delegacia Regional do Recenseamento recebeu communicação telegraphica dos delegados municipaes em Catende e Timbaúba, a respeito das festividades que serão realizadas, naquellas localidades, commemorando o DIA DA CAMPANHA CENSITARIA, no proximo dia 19 do corrente, a exemplo de Caruaru, onde as festas programmadas são de grande relevo e exaltação civica.

O sr. Jorge Cruz Filho, delegado do Recenseamento em Caruaru, não tem poupado esforços no sentido de realizar grandiosa propaganda dos trabalhos de setembro proximo.

— O sr. Antonio Freire recebeu do sr. Teixeira de Freitas a seguinte carta: —

"Rio de Janeiro, 26-7-1940. Prezado collega e amigo, dr. Antonio Freire. Cordiaes saudações. — E' com a mais viva satisfação que accuso o recebimento de um exemplar de sua conferencia sobre "O I. B. G. E. e o Recenseamento de 1940", pronunciada na solennidade commemorativa do quarto anniversario da installação do nosso Instituto, levada a effeito nessa capital.

Devo, antes de tudo, agradecer-lhe as expressões excessivamente amaveis com que o prezado collega se referiu ao meu nome — fructo, sem duvida, de uma feliz identificação de seus fecundos e generosos enthusiasmos por uma causa a que venho dedicando todos os esforços, em meu modesto sector de acção.

A sua conferencia é uma pagina de exaltação, que se inclue entre os melhores depoimentos ultimamente prestados sobre a actuação do nosso systema no campo da vida nacional.

E de desejar que o distincto collega continue a assegurar ao nosso Instituto e ás campanhas por elle patrocinadas o seu inestimavel concurso intellectual e technico.

Com a segurança do meu elevado apreço, subscrevo-me, cordialmente, collega e amigo. — M. A. TEIXEIRA DE FREITAS".

HOMENS ESGOTADOS!

Si V. S. está abatido pelo excesso de trabalho; si está nervoso e qualquer esforço o esgota facilmente; si não sente ambição por lhe faltarem forças e energias para lutar, não desanime! A sciencia acaba de descobrir que a principal causa dessas manifestações de esgotamento reside na falta de todo nas glandulas que controlam o metabolismo — processo physiologico pelo qual os alimentos ingeridos se transformam em sangue rico em globulos vermelhos, em carnes rijas e no vigôr de que se necessita para vencer na vida.

O IODO NATURAL de que carece o organismo, V. S. o encontrará, agora, em Vikelp, o novo concentrado de minerais extrahido de uma planta marinha. Não confunda, porém, este iodo com o iodo commum, geralmente toxico. O IODO NATURAL contido em Vikelp promove uma perfeita assimilação dos alimentos, impedindo que elles passem pelo organismo sem serem aproveitados. Vikelp, além desse iodo precioso, contém tambem minerses de grande valor para o organismo, taes como ferro, cobre e phosphato de calcio, combinados com um supprimento de Vitamina B.

Experimente Vikelp durante uma semana e observe como se sentirá melhor. O seu somno será tranquillo e o seu appetite augmentará. Com Vikelp, os seus nervos enfraquecidos se tornarão fortes e calmos. Mais de 4.000.000 de pessôas estão usando annualmente Vikelp. Experimente-o, tambem. Vikelp custa pouco e encontra-se á venda nas bôas pharmacias e drogarias.

876-P

Refugiados que chegam ao Rio

RIO, 13 (A. M.) — Procedente da Inglaterra, chegou, hoje, o "Almeda Star", que conduz innumeros refugiados, inclusive polonezes, tchecos e judeus allemães.

Entre os refugiados encontra-se o conde polonez Iamoyski, esculptor e professor da escola de Bellas Artes de Varsovia.

No mesmo navio, chegou o casal Cipriano e Elisa, filhos do industrial pernambucano Cipriano Coutinho de Vasconcellos.

Elisa teve difficuldade em falar com o reporter, declarando que o longo tempo de permanencia na Inglaterra fel-a esquecer o idioma nacional.

Ouro brasileiro que chega aos EE.UU.

RIO, 13 (A. M.) — O escriptorio da Exposição Commercial do Brasil em Nova York, informou ao ministro do Trabalho haver chegado nos Estados Unidos procedentes do Brasil, cincoenta caixas de ouro em barra, avaliado em 2 milhões e 800 mil dollares.

Em março chegaram 2 milhões e 114 mil dollares em ouro de igual procedencia.

Quaes os tres pontos IMPORTANTES que devem ser considerados quando SE INSTITUE um SEGURO de VIDA?

Antigamente pensava-se no seguro de vida de modo geral. Hoje, porém, os planos de seguro são primeiramente organizados na base de *necessidades especificas*, para depois ser escolhida uma *apolice adequada*, emittida por uma *Companhia solida*. Por exemplo . . .

FIRME como o Pão de Assucar — SUL AMERICA

A NECESSIDADE . . . Quaes são, precisamente, as suas necessidades especiaes, que requerem seguro de vida? De que maneira será applicado o dinheiro de seu seguro de vida? Qual a quantia que será necessario pagar de uma só vez, no caso de seu desapparecimento, para attender aos debitos deixados, com as contas de medico, hospital e outras "despesas finaes?" Qual a renda mensal minima de que precisará a sua esposa, e quanto tempo deverá durar essa renda? Haverá meios pecuniarios para a educação de seus filhos?... E para o Sr., para a sua aposentadoria — de quanto precisará o Sr., como renda vitalicia? Em que edade deverá achar-se em condições de retirar-se das actividades? Quando o Sr. assim analysa as "necessidades especificas" estará tambem, de certa fórma, desenhando os planos para construcção do edificio de amparo e protecção com que tenciona abrigar a familia e o Sr. mesmo.

A APOLICE . . . . . Si o Sr. desejasse comprar um automovel, iria escolher o typo de carro que melhor servisse aos seus fins. Poderia ser um bom negocio comprar um modelo qualquer, mas haveria de comprar o carro mais apropriado para suas necessidades. Do mesmo modo, a melhor apolice de seguro é aquella que melhor corresponde ás suas necessidades particulares.

A "Sul America" emitte differentes planos de apolices, para attender ás necessidades de differentes pessôas. Algumas apolices, por exemplo, proveem mais protecção por "mil réis" de premio, do que outras que, por sua vez, pódem provêr valores maiores de renda de aposentadoria.

Um dos serviços mais importantes que lhe póde prestar um Agente da "Sul America" é ajudar na escolha de um plano adequado de apolice. Esse serviço o Sr. o póde obter, facilmente, bastando para isso chamar um Agente da "Sul America", ao qual poderá expôr com franqueza e detalhadamente a sua situação, do ponto de vista do seguro de vida.

A COMPANHIA . . . Ninguem póde prever a epoca do vencimento de uma apolice, nem as condições economicas que então reinarão. Póde ser breve... ou póde ser daqui a muitos annos. Por conseguinte, é preciso que em todas as epocas a Companhia de Seguros se mantenha solida, de modo a poder pagar todas as suas obrigações, seja em que epoca fôr.

Fundada em 5 de Dezembro de 1895, a Sul America — Companhia Nacional de Seguros de Vida, já póde apresentar um extenso ról que attesta a lisura e a promptidão com que são attendidas as suas obrigações perante os seus segurados. As suas reservas são applicadas de maneira a constituirem a mais ampla garantia para os segurados.

São essas, entre outras, as razões pelas quaes uma apolice de Seguro de Vida, da "Sul America", representa uma das melhores inversões de capital que o Sr. poderá fazer.

Interessa-lhe estudar este assumpto? Então use o cupom abaixo, e peça um folheto sobre o Seguro de Vida.

A' Sul America, Caixa 971-Rio
7-XXX-86 9
Nome ____
Rua ____
Cidade ____
Estado ____

Sul America
COMPANHIA NACIONAL DE SEGUROS DE VIDA

VIDA RELIGIOSA

AS FESTAS DE N. S. DO CARMO

Vem se realizando nesta cidade a tradicional festa de Nossa Senhora do Carmo, excelsa padroeira do Recife.

Realizar-se-á hoje a ultima novena, devendo ter logar amanhã nas vesperas e na proxima terça-feira o dia solenne da grande e tradicional festa de N. S. do Carmo.

Em carro especial atrelado ao trem do horario de Alagoas, via Garanhuns, chegará hoje a esta cidade dom Mario Villas Boas, bispo de Garanhuns, e pregador da missa pontifical do dia da festa.

Tambem chegará amanhã a esta cidade dom Ricardo Villela, bispo de Nazareth, que pontificará a missa solenne do dia 16.

Desde as 4 horas da madrugada daquelle dia até as 9.30 serão celebradas missas e distribuidas communhões aos fieis devotos da padroeira sendo a missa de 7 horas celebrada por dom Miguel Valverde, devendo receber a communhão de suas mãos, alem dos fieis em geral, os irmãos e irmãs da Ordem Terceira do Carmo, das Confrarias de São José d'Agonia e de N. S. da Luiz, e socios da Liga Catholica Jesus, Maria, José do Carmo.

A's 10 horas entrarão as solennes terças cantadas e em seguida a missa solenne.

A's 16 horas movimentar-se-á a solennissima procissão da imagem da padroeira do Recife, a qual percorrerá o seguinte itinerario: praça do Carmo, rua de Santa Theresa, rua Tobias Barretto, rua da Concordia, praça Joaquim Nabuco, ponte da Boa Vista, rua da Aurora, ponte Santa Isabel, praça da Republica, rua do Imperador, rua 1º de Março, praça da Independencia, ruas Sigismundo Gonçalves, Nova e Camboa do Carmo, a recolher.

Ao recolher a procissão, pregará o carmelita frei Anagario Hildebrando, seguindo-se o solenne Te-Deum e benção do SS. Sacramento, finalizando as cerimonias liturgicas com a descida da bandeira.

Hoje farão retreta na praça as bandas musicaes da Força Policial, a União Operaria e a Saboeira, de Goyanna, que vem especialmente daquella cidade prestar uma tradicional manifestação á Virgem do Carmo, bem como a Schola Cantorum Santo Alberto, dos padres carmelitas de Goyanna, que acompanhará os canticos sacros da ultima novena que hoje se realizará.

Do tradicional programma desses festas só faltou neste anno o bôdo que ha sete longos annos se vinha distribuindo entre creanças pobres do Recife, o qual não se realizou este anno em virtude de difficuldades encontradas pela commissão executiva do mesmo na arrecadação em seu beneficio.

(Conclusão da 6.ª pagina)

O itinerario da procissão será publicado opportunamente.

HORARIO DAS MISSAS AOS DOMINGOS E DIAS SANTIFICADOS

E' o seguinte o horario das missas celebradas aos domingos e dias santificados, nos templos catholicos do Recife:

A's 5 horas — Igrejas do Sagrado Coração (Collegio Salesiano) e de Nossa Senhora de Fatima (Collegio Nobrega), capella do Hospital Santo Amaro.

A's 5 e meia horas — Igreja de N. S. da Penha.

A's 6 horas — Basilica de Nossa Senhora do Carmo; matrizes da Torre e da Casa Forte; igrejas do Sagrado Coração de Jesus (Collegio Salesiano), de Nossa Senhora de Fatima (Collegio Nobrega) e do convento de São Francisco; capellas do Recolhimento da Gloria, de Santa Isabel (Casa Amarella), de N. S. do Bom Parto, (Campo Grande), do Collegio Nossa Senhora de Pompeia e dos nosocomios D. Pedro II, Alienados (Tamarineira) e Oswaldo Cruz.

A's 6 e meia horas — Matrizes de Nossa Senhora da Paz (Afogados) e de S. Sebastião do Cordeiro; capellas do Palacio Archiepiscopal, dos Collegios Marista, Nossa Senhora das Lagrimas, de Campo Grande, São José, Sagrada Familia, do Asylo do Bom Pastor, de S. João do Sancho, do Convento das Carmelitas Descalças e da Casa de Detenção.

A's 7 horas — Matrizes de S. José, Boa Vista, Nossa Senhora do Rosario, do Pina, das Graças, de Belem da Encruzilhada, do Arrayal, da Soledade, do Barro e do Arruda, Basilica de N. S. do Carmo; igrejas de Nossa Senhora de Fatima, da Penha, dos Martyrios e da Santa Cruz; capellas interna do Collegio Nobrega (para os Congregados Marianos), de Santo Amaro das Salinas, dos Collegios Eucharistico, Santa Margarida e Damas da Instrucção Christã (Ponte d'Uchôa), do Hospital Santo Amaro, do Gymnasio do Recife, do Externato do Sagrado Coração (rua da União), de S. Benedicto, do Hospital do Prompto Soccorro e da Fabrica da Torre.

A's 7 e meia horas — Igreja do Sagrado Coração (Collegio Salesiano), do convento de S. Francisco, de São Pedro dos Clerigos, do Paraiso e de Apipucos; capellas do Collegio de S. Vicente de Paulo (Estancia), do morro do Arrayal, dos Remedios e de Iputinga.

A's 8 horas — Matrizes da Casa Forte e da Torre; igrejas de N. Senhora de Fatima; das Ordens Terceiras do Carmo e de S. Francisco, da Santa Cruz, Rosario de Santo Antonio, São José de Ribamar, São Francisco, de Paula (Caxangá), do Pilar e de Tigipio; capellas de S. Sebastião da Macacheira, (Santo Amaro) e dos hospitaes dos Lazaros e Portuguez.

A's 8 1|2 horas — Capella da Camelleira (arrabalde pobre do bairro de São José).

A's 8 e meia horas — Basilica do Carmo, igrejas da Penha e da Conceição dos Militares e capella de Nossa Senhora do Bom Parto (Campo Grande).

A's 9 horas — Matrizes de São José, Santo Antonio, Boa Vista, (missa para as creanças); da Piedade de N. S. da Paz, Afogados, da Soledade, das Graças, do Cordeiro, do Barro, de Beberibe, do Arrayal, da Varzea, de Belem da Encruzilhada e do Arruda; igrejas do Sagrado Coração (Collegio Salesiano) e de Santa Lecilia (rua da Conceição — Boa Vista; capella de Boa Viagem.

A's 10 horas — Concathedral da Madre de Deus e matriz da Boa Vista; igrejas do Sagrado Coração (Collegio Salesiano), de Nossa Senhora da Penha e de S. José do Manguinho.

A's 11 horas — Matriz de Santo Antonio.

11 horas e 20 minutos — Igreja do Espirito Santo.

A's 15 horas — Igreja do Livramento (Missa do commercio), só para homens.

O primeiro casamento civil depois da Republica

RIO, 13 (A. M.) — O DIARIO DA NOITE descobriu o primeiro homem que casou civilmente, em Minas, depois da proclamação da Republica.

Trata-se de Januario Gualter, sua esposa chama-se Benedicta.

Januario contou á reportagem que defendeu Floriano Peixoto, no Largo do Paço, contra os rebeldes.

14 DE JULHO

HAVERA' HOJE UM SERVIÇO RELIGIOSO PELOS MORTOS DA GUERRA

Com exclusão de qualquer outra manifestação, um serviço religioso se realizará ás 9 1|2 horas, na capella dos irmãos Maristas.

O consul da França neste Estado está convidando a colonia franceza, bem como os amigos da França a assistirem as cerimonias.

O RATO Furta QUEIJO

ÓLEOS RUINS FURTAM GASOLINA

reduzem-lhe a kilometragem. O Veedol faz abrir e fechar as válvulas a tempo; veda os êmbolos produzindo uma compressão perfeita; anula o atrito desnecessário das chumaceiras. Dêste modo o Veedol salva potência, dá-lhe mais kilometragem por litro de gasolina. Eis a razão por que milhares de motoristas em todo o mundo estão preferindo êste óleo melhor.

COMPRE VEEDOL E POUPE GASOLINA

VEEDOL MOTOR OIL

O ÓLEO PARA EXTRA-KILOMETRAGEM . . . REDUZ O CONSUMO DE GASOLINA

DISTRIBUIDORES para os Estados de Pernambuco, Parahyba e Alagôas:

MOURA PEREZ & CIA

Caixa Postal, 442 — Recife

O 1.º ANNIVERSARIO DA LIGA SOCIAL CONTRA O MUCAMBO

Inaugurou-se hontem a villa do Cordeiro — Será inaugurada hoje a villa dos Ferroviarios — Ultima concentração de hoje, ás 10 horas, no Centro de Varzea — O programma organizado pela Caixa de Aposentadoria e Pensões de Serviços Urbanos por concessão, no Recife

Proseguiram, hontem, as solennidades commemorativas do anniversario da Liga Social contra o Mocambo, sendo inaugurada a Villa do Cordeiro.

Antes, o interventor Agamemnon Magalhães, acompanhado de todos os directores da instituição, prefeito da cidade, secretarios de Estado, commandante da Força Policial, representantes de associações classistas e outras autoridades, esteve em visita á ilha do Leite, observando as obras em execução ali.

A visita foi iniciada ás 15 e 30, sendo o chefe do governo e pessôas que o acompanhavam recebidas naquella ilha pelos srs. Alcides Marroquim, Annibal Mattos, alem de outros directores da Predial do Nordeste. Iniciou-se a visita a varios pontos da ilha, sendo percorridos, demoradamente, os pontos que estão sendo aterrados. A ilha apresentava aspecto festivo, achando-se ornamentada a ponte que lhe dá accesso. O interventor federal, directores da Liga e autoridades presentes foram alvo de expressivas manifestações.

Em seguida, a comitiva do chefe do governo rumou para o Cordeiro, inaugurando, ali, a Villa construida pela Empresa Constructora de Casas Populares S. A. de accordo com o plano da Liga Social contra o Mocambo.

Falou, inicialmente, o sr. Melanio de Barros, Usou da palavra, em seguida, o operario Severino Paulino da Silva representando moradores da Villa. Fez-se ouvir, ainda, o sr. Affonso Ribeiro Braga, do Centro Educativo Operario de Olinda.

Por ultimo, falou o interventor Agamemnon Magalhães. Disse que ao inaugurar aquella Villa o fazia com enthusiasmo. Referiu-se ao facto da fundação estar sendo construida com capitaes pernambucanos e destacou a actuação dos capitalistas pernambucanos na campanha contra o mocambo. Allegou que, na cruzada, o governo não está sozinho. Com elle estão todas as forças vivas de Pernambuco.

Em seguida o chefe do governo, acompanhado de sua comitiva, penetrou em diversas casas da Villa, percorrendo todas as suas dependencias.

— A' entrada da Villa do Cordeiro formaram alas os alumnos e associados dos Centros Educativos Operarios, tocando uma banda de musica da Força Policial.

— Hoje será inaugurada a Villa dos Tranviarios, ás 16 horas, seguindo-se o lançamento da pedra fundamental do grupo escolar que vae ser construido ali.

— Continuando as festas commemorativas do 1º. anniversario da Liga Social contra o Mocambo, os Centros Educativos Operarios realisam hoje, ás 10 horas, a sua ultima concentração na Varzea.

Alem de oradores dos Centros, usarão da palavra os membros do Comité Operario da Liga.

A' tarde terá logar a inauguração da Villa dos Tranviarios e o lançamento da pedra fundamental do Grupo Escolar que irá ser construido no Rosarinho.

Collaborando com as festividades, os moradores da Villa organizaram o seguinte programma: 1 — Uma partida de volley ball entre um team da rua Regueira Costa e um team da rua Abreu e Lima. Prova Augusto D. Camara. 2 — Corrida Ovo na colher. Mixta. Prova Nathanael Fonseca. 3 — Corrida de sacos para adultos e meninos. Prova dr. Costa Porto. 4 — Corrida de tres pernas. Prova João Chrisostomo de Barros. 5 — Cabo de guerra, para adultos. Rua Regueira Costa x Abreu e Lima. Prova Jack Romangueira. 6 — "Cafuné" na castanha. Prova Moradores da villa Martins Castilho. 7 — Quebra-panella, para creanças. Prova Frank J. Way. 8 — Partida de foot-ball. Prova dr. Agamemnon Magalhães.

Depois das solennidades, em palanque armado no centro da praça, terão logar dansas.

— A secretaria da Liga Social contra o Mocambo proferiu os seguintes despachos: Francisco Antonio Silva — Compareça á Directoria de Reeducação e Assistencia Social.

CENTROS EDUCATIVOS OPERARIOS

— Terá logar hoje a reunião semanal dos Centros Educativos Operarios de Arias, Varzea e Arrayal.

Serão tratados assumptos de interesse da classe operaria, devendo comparecer á mesma todos os operarios.

— Terá logar amanhã, no Centro do Pina, á av. Herculano Bandeira, mais uma reunião semanal.

Serão tratados tratados, nessa sessão, assumptos de interesse da classe trabalhadora. Tambem haverá sessão no Centro de Santo Amaro.

— Em todos os Centros Educativos Operarios, realisam-se hoje, á tarde, recreios dominicaes para as familias operarias, com competições sportivas, jogos de salão e distracções para os seus associados.

— O Departamento de Escotismo dos Centros Educativos Operarios vem realizando todas as semanas, excursões com os escoteiros filiados aos Centros Educativos.

Hoje, terá logar uma excursão promovida pelo C. E. O. de Santo Amaro ao C. E. O. de Afogados, tendo o seguinte programma: 4 horas — Reunião na séde do C. E. O. de Santo Amaro. 5 horas — Saida. 6.30 horas — Chegada ao C. E. O. de Afogados. 7 horas — Café. 8 horas — Hasteamento do pavilhão nacional. 8 horas — Missa e passeio pelo bairro. 12 horas — Almoço. 14 horas — Jogo de football pelas equipes do C. E. O. de Santo Amaro x C. E. O. de Afogados. 16 horas — Canções, jogos escoteiros. 17 horas — Descida do pavilhão nacional. 18 horas — Regresso. 18 horas — Chegada á séde.

I — Flagrante da chegada do interventor Agamemnon Magalhães e sua comitiva á ilha do Leite — II — Na villa dos Continuos

FACTOS DIVERSOS

ESPANCAMENTO

Em Afogados de Ingazeira, onde se encontra em tratamento de saude, foi aggredido e brutalmente espancado o sr. Edgard Walter von Sohsten, funccionario aposentado da Great Western.

A victima, que ali chegára recentemente, recebeu innumeras contusões que o deixaram em estado de prostação. Foram autores do crime os desordeiros José Marcellino e Manoel Marinheiro, este ultimo autor de um assassinato em Pesqueira.

Foi abrto inquerito pela policia local. Até esta data não foram ainda capturados os espancadores, que residem em Alagôa de Baixo.

FALLECEU REPENTINAMENTE

Celestina Maria da Conceição, de 30 annos, solteira, residente em Agua Fria, falleceu, hontem, pela manhã, repentinamente, em consequencia de um colapso.

O cadaver foi removido para o necroterio Publico, com guia expedida pela policia.

VICTIMA DE EXPLOSÃO

Hontem, pela manhã, falleceu no Prompto Soccorro, o jornaleiro Severino Clemente de Souza, 27 annos, solteiro, procedente de Igarassu.

O paciente foi victima de uma explosão.

Prestaram compromisso á bandeira

RIO, 13 (A. M.) — Prestaram compromisso á bandeira, o escriptor Joracy Camargo e o actor Procopio Ferreira.

NAUTICO x SPORT

Realiza-se, hoje, no campo do Tramways, a partida maxima do foot-ball pernambucano — A responsabilidade do arbitro

Realiza-se, hoje, a sensacional peleja entre os expoentes dos desportos pernambucanos — **Nautico** e **Sport**.

A historia desses dois clubs é a propria historia sportiva pernambucana.

Foram esses bravos, mais velhos entre organizações sportivas, que, formando **teams** nacionaes, jogaram **foot-ball** com os inglezes no antigo campo do **British Club**, em Ponte d'Uchôa. Elles, pois, os mais autorizados representantes dos desportos do Estado, embora reconheçamos que ha outros clubs de valor e possuidores do seu publico e conductor de grandes triumphos.

O embate de hoje, o conhecido **Fla-Flu'** pernambucano, detem as attenções da cidade e de todos os afficcionados do **foot-ball**. E' que esse choque, por circumstancias especiaes, justifica o interesse com que é esperado.

O jogo não offerece margem para se precisar qual o favorito. Qualquer delles póde vencer. Os **teams** estão mais ou menos equilibrados. A deficiencia de um elemento póde ser supprida pelo seu enthusiasmo, pelo desejo de collaboração perfeita.

Na ajuda do jogador á economia do conjunto em luta, pelo esforço da sua vontade, reside o segredo das grandes victorias.

O mysterio que se descobre nas sensacionaes pelejas entre **Nautico** e **Sport** dando-lhe uma expressão maior de combatividade, num desfile vibrante de valores, decorre dessa cooperação expressiva dos jogadores, individual ou collectivamente apreciando, na defesa do seu pavilhão, lutando com alma, com desassombro e lealdade.

Os dois teams sujeitam-se a commentarios. Apreciados sob o ponto de vista technico ou pela sua collocação no campeonato.

O **Sport** apresentou-se no certamen deste anno com um conjunto que trouxe o baptismo de fogo das pelejas do campeonato de 1939. Perdeu, apenas, um optimo zagueiro. Em compensação, obteve o concurso de Buchatsky, Furlan e Clovis. Com um conjunto assim formado, o **Sport** levou vantagem sobre os seus antagonistas, vencendo-os. Confessemos, porém, com sinceridade, que, nos ultimos jogos, o **team** rubro-negro declinou de efficiencia. Porque? Confiança de mais na sua força e resistencia maior dos seus contendores ultimos.

O **Nautico**, contrariamente, surgiu no campeonato deste anno, perdendo. O seu **team** desfalcou-se de varios elementos que até agora não foram perfeitamente substituidos. Cabelli, porém, tem feito o grande trabalho de renovação e o **team** vem melhorando.

Por isto, não descobrimos superioridade manifesta em qualquer dos **teams**.

Quanto á collocação na tabella de jogos, o **Sport** é ponteiro e por isto mesmo com uma grande responsabilidade de defender o seu posto e de não baquear frente ao seu rival.

O **Nautico**, não; caminha para a frente. Se não vencer não perderá collocação. E' uma posição muito menos appreensiva.

Uma preoccupação deve assistir aos clubs disputantes e ao juiz da partida: o de se admittir somente o jogo regular, obediente ás regras do **Association** e da educação sportiva. E' necessario que se defendam aquelles preceitos de bom senso, que encontram no respeito mutuo dos disputantes a explicação desses sentimentos de moral sportiva.

O arbitro Carneiro Pessôa, de quem a cidade espera uma actuação impeccavel, deve zelar pelos preceitos da verdadeira regra basilar do **foot-ball**.

Há, ás vezes, uma preoccupação de arbitros em apitar faltas, ouvindo de mais a gritaria da assistencia. E' um erro. O arbitro deve ter bem a visão actual do ataque. Uma falta que se cobra, ás vezes é o estimulo ao proprio jogador faltoso. Apenas, deve advertil-o do erro, cuja repetição lhe poderá trazer desvantagens. E' o caso da reincidencia.

Os **teams** deverão apresentar a seguinte composição:

NAUTICO:

Djalma — Pilombeta — Amarino — Guilherme — Periquito — Alencar — Zezé — Vadinho — Chemp — Wilson e Celso.

SPORT:

Buchatsky — Moacyr — Gambetta — Omar — Martini — Furlan — Plinio — Ademir — Clovis — Magri e Djalma.

O campo designado é o do **Tramways**, na Jaqueira. A **F. P. D.** tomou as seguintes providencias:

Campo: do **Tramways**.

Delegado: João Moreira.

Chronometrista: Edgard Poggi.

Juiz dos 1os. teams: J. M. Carneiro Pessôa.

Juiz dos 2os. teams: João Baptista da Conceição.

Juizes de linha dos 2os. teams: A. Paes de Andrade e Murillo Ramos.

Juizes de linha dos 1os. teams: Argemiro Feliz e Eduardo Antunes.

HORARIO: 2os. **teams** — 14 horas; 1os. **teams** — 15.30, ambos com 10 minutos de tolerancia.

Campeonato juvenil — Para o jogo official de hoje, as providencias assentadas para sua realização são as seguintes:

Nautico x Sport.

Campo: do **Tramways**.

Juiz: A. Paes de Andrade.

Delegado e chronometrista: Manoel Pereira Couto.

HORARIO: 8.20 com 10 minutos de tolerancia.

Departamento Medico

Para os jogos de hoje o director desse departamento escalou os seguintes medicos:

Nautico x Sport (juvenil) — ás 8.20, no campo de **Tramways** — dr. Fernando Wanderley.

Nautico x Sport (adultos) — ás 14 horas, no campo do **Tramways** — drs. Haroldo Seve e Lalor Motta.

CLUB NAUTICO CAPIBARIBE

O director juvenil está pedindo o comparecimento dos seguintes jogadores, ás 7 horas de hoje, na séde, afim de seguirem para o campo do **Tramways**, onde jogarão com o **Sport**, prova de campeonato:

Annibal — Pina — Pedro — Arlindo — Narciso — Periquito — Clericuzzi — Tabu' — Reynaldo — Menezes — Pires — Georges — Sebastião — Gustavo — Rawlinson e Harlan.

OS JUVENIS DO NAUTICO E SPORT JOGAM HOJE

Pela manhã de hoje, estão frente a frente, em disputa do campeonato dos juvenis, os **teams** do **Nautico** e do **Sport**.

A peleja está marcada para o campo do **Tramways**.

O embate é o mais sensacional desse certamen.

GRATIS

Está doente? Que saber o que tem? Mande nome, edade, profissão, residencia, envelope sellado para resposta. encereço á CAIXA POSTAL 509 — RIO.

SPORT CLUB DE CASA AMARELLA

Em commemoração ao transcurso do seu 5.° anniversario, o **Sport Club de Casa Amarella** realizará, no dia 16, um festival sportivo, em sua praça de sports, á rua Paula Baptista.

Os festejos obedecerão a programma organizado, destacando-se as corridas infantis e as provas da **Volta da cadeira, Corte da fita e Ovo na colher**, disputadas por senhoritas.

A partida principal de **foot-ball** será realizada entre as equipes do **Casa Amarella** e do **São Paulo**.

Haverá ainda partidas de **foot-ball** infantil em que tomarão parte os quadros do **Casa Amarella** e do **Onze da Villa** contra dois fortes conjuntos da **Liga Infantil de Foot-ball**, e o encontro entre as selecções veteranas dos **Casados x Solteiros**, de Casa Amarella.

LIGA INFANTIL DE SPORTS

A commissão de revisão e arbitragem da **Liga Infantil de Sports** verificará hoje, pela manhã, a situação dos jogadores do **Arco Verde, Onze da Villa** e **Oliveira Lima**.

Amanhã, á noite, será verificada a situação dos **players** do **Cruz Santa, Motocolombó** e **Sancho Club**.

Na proxima quarta-feira terá logar, na séde do **America**, o sorteio dos jogos do **Torneio Inicio**, devendo cada club nesse dia enviar seus representantes.

No domingo, 21, terá logar o **Torneio Inicio** do campeonato de 1940, com a participação dos seguintes clubes filiados: **Sancho, Cruz Santa, Oliveira Lima, Mocidade, Arco Verde, America, Onze da Villa, Great Western** e **Motocolombó**.

Dr. Edward Chaves

Ex-assistente do prof. Lemos Torres, no Hospital de Tuberculosos São Luiz Gonzaga — Jaçanã — São Paulo

Ex-assistente do prof. José Guilherme, nos Hospitaes São Zacharias e Hanhuemaniano — Rio de Janeiro

Especialista em doenças dos pulmões, bronchios e pleuras — Operação de Jacobeus — Completo Serviço de Raio X e Planigrapho (apparelho que permitte determinar a profundidade das lesões pulmonares).

Consultorio - Rua do Hospicio, 155, (andar terreo)

Consultas de 8 ás 12 horas e de 14 ás 18 horas.

Residencia — Rua Nicaragua, 111 — ESPINHEIRO

DIARIO DE PERNAMBUCO — Todos os Sports

NÓS NÃO LEVAMOS A SERIO O FOOT-BALL

José Lins do REGO

(Especial para a secção sportiva do DIARIO DE PERNAMBUCO)

Assisti o ultimo encontro entre o Sport e o Torre e fiquei pensando no foot-ball do Recife do meu tempo de estudante. Seria o de hoje melhor do que o outro? Pode ser que a distancia faça melhorar o Sport de 1921 sobre o de 1940. Lembrei-me de Alarcon, no entanto, com saudade. Era um back admiravel.

O Fla-Flu, o classico daquelle tempo, não era uma partida Sport x Nautico, mas America x Sport. O America dispunha de profissionaes de primeira ordem.

Recordo-me da grande partida quando estreou o center-half Bermudes. O Sport caiu pela contagem de 4 e 1. A linha de ataque do America tinha José Tasso, como centro. Mas o meio Peres I era uma maravilha. Um controlador, de nervos dominados, um chute que varava rêdes. O America vencia todo mundo. Mas appareceu um club de São Paulo, de uma cidade do interior de São Paulo, de Ribeirão Preto, o Commercial e deu uma lavagem em regra em todos os clubs do Recife. Euclides, o goleiro do Nautico, defendeu 40 bolos certos e engulu 8. Não escapou ninguem. Vi então que a linha de ataque do America não era tão perigosa como me parecia e que o nosso foot-ball era fraco. Fiquei triste como na noite de 1938 em que assisti o massacre do scracht pernambucano. Waldemar brincando na porta do goal e os nossos rapazes tontos. Facto igual só se repetiu na Primeira Copa Roca. Vi os argentinos darem um baile na turma do Rio, sem nenhum esforço.

A verdade dura é esta: não temos um grande foot-ball. Quando vi o America de 1921 jogar pensava que não existia gente melhor; depois do Commercial de Ribeirão Preto — o America se reduziu. Vendo os argentinos com o seu jogo cerebral, os cariocas eram como jogadores de "pelada". Tudo porque nós não levamos a serio o foot-ball.

José Lins do Rego

NÃO HAVERA' CORRIDAS, HOJE, NO PRADO DA MAGDALENA

Não ha, hoje, corridas no Prado da Magdalena. Não foi confeccionado o programma.

O CRUZ SANTA JOGARA' COM O ATHENIENSE

Annuncia-se para o proximo dia 16 o encontro amistoso entre as representações do **Cruz Santa** e do **Atheniense**. Dado o preparo das duas equipes preliantes, é de se prevêr uma bôa manhã sportiva na praça dos **gregos**, em Sitio Novo.

Afim de dar maior realce á pugna, serão sorteados entre as senhoritas presentes artisticos brindes, offertados por diversas firmas commerciaes de nossa praça.

O quadro do **Atheniense**, que está invicto, tudo fará para não perder sua invencibilidade. O quadro do **Cruz Santa**, que possue uma homogenea equipe, onde figuram os melhores **players** do **foot-ball** "mirim", não se descuidou e espera quebrar o encanto dos **gregos**.

O seu esquadrão para esse cotejo formará com a seguinte organização:

Celio — Cunhado — Madnavel — Rildo — Valois — Jayme — Gilliatt — Carmello — Didi — Vavá — Santamaria.

A prova secundaria tambem desperta certo interesse.

ASSOCIAÇÃO SUBURBANA DE DESPORTOS TERRESTRES

A. A. S. D. T. fará realizar, hoje, os seguintes jogos do actual campeonato de **foot-ball**:

ZONA NORTE

BOTAFOGO x 1.° DE MAIO — Campo do **Goyaz** — Beberibe. Juiz do 2° **team**, Manoel Bruno; juiz do 1.° **team**, Arcelino dos Santos; representante, do **Moacyr**.

PONTO DE PARADA x S. SEBASTIÃO — Campo do **S. Sebastião**.

Juiz do 2.° **team**, Arthur Lyra Filho; juiz do 1.° **team**, José Mendes Pereira; representante, do **Magarefe**.

ZONA CENTRO

S. CHRISTÓVÃO x MOINHO — Campo do **Iris Club** — Cordeiro.

Juiz do 2.° **team**, João José Boaventura; juiz do 1.° **team**, Antonio Ramiro dos Santos; representante, do **Alvorada**.

JOSE' BONIFACIO x C. H. R. — Campo do **Bahia** — Ilha do Leite.

Juiz do 2.° **team**, Marcelino José Nascimento; juiz do 1.° **team**, Antonio P. da Silva; representante, do **Bahia**.

ZONA SUL

MUSTARDINHA x UNIVERSO — Campo do **Odeon** — Afogados.

Juiz do 2.° **team**, Albino José Machado; juiz do 1.° **team**, João Elias; representante, do **Estudantes**.

A B C x PLANETINHA — Campo do **Sancho** — Tigipió.

Juiz do 2.° **team**, José F. de Mello; juiz do 1.° **team**, Joaquim A. de Lyra; representante, do **São Paulo**, de Tigipió.

HORARIO — 2os. **teams**: 13.45, e 1os. **teams**: 15.30, ambos com 15 minutos de tolerancia.

TEMPO: 35 minutos para cada tempo dos 2os. **teams** e 40 minutos para cada tempo dos 1os. **teams**, ambos com 10 minutos de descanço, no intervallo.

DEPARTAMENTO TERRESTRE — INFANTIL

ATHENIENSE x 1.° DE MAIO.

Campo: do **Atheniense**.

Juiz, Djalma Campello; delegado, do **Agua Fria**.

AGUA FRIA x TACARUNA.

Campo do **Agua Fria**.

Juiz, Albino José Machado; delegado, do **Tabajaras**.

IBIS x SANTO AMARO.

Campo: do **Ceramica**.

Juiz, Manoel Silvino da Silva; delegado, do **Ceramica**.

TABAJARAS x CERAMICA.

Campo do **Tabajaras**.

Juiz, Expedito Miranda; delegado, do **Atheniense**.

CASA AMARELLA x VASCO DA GAMA.

Campo, do **Diversional**.

Juiz, José Mendes Pereira; delegado, do **Guararapes**.

PINA x GUARARAPES. — Campo do **Pina**.

Juiz, José Leite; delegado, do **Cidade**.

BAHIA x ARCO IRIS.

Campo do **Bahia**.

Juiz, Humberto Fernandes; delegado, do **Ibis**.

CIDAO x ALVORADA.

Campo do **Cidao**.

Juiz, João Elias; delegado, do **C. Amarella**.

HORARIO: 2os. **teams** — 8 horas. 1os. **teams** — 8.50, ambos com 10 minutos de tolerancia.

TEMPO: 20 minutos para cada tempo dos 2os. **teams** e 30 minutos para cada tempo dos 1os. **teams**, com 5 minutos de descanço no intervallo.

ACTIVIDADES SPORTIVAS DO CLUB PORTUGUEZ

Promette revestir-se de exito a manhã de hoje, no **Club Portuguez**, com o torneio **Relampago**, que será disputado entre os conjuntos de **water-polo** dos clubs: **Portuguez, Nautico, Barroso** e **Sport**. O vencedor terá uma linda taça, que já se acha exposta no salão de entrada do club.

Water-polo

O director de **water-polo** está convidando os jogadores abaixo a comparecerem, hoje, ás 8 horas, afim de disputar a primeira partida do torneio **Relampago** com o **Sport**:

Aluizio Santos — Severino Guimarães — Gustavo Selva — Armando Siqueira — Amaro Pedrosa — Arbelo da Cunha e Antonio Costa.

Volley-ball

Para um treino em conjunto, o director desse **sport** está convidando os socios inscriptos a comparecerem ás 8 horas. Após as competições acima haverá dansas até o meio dia, tocando a **Jazz Barretto-Andrade**.

O almoço em homenagem aos redactores sportivos dos jornaes e **Radio Club**, a realizar-se no proximo dia 21 do corrente, tem encontrado franco apoio entre os socios do club, encontrando-se a lista em poder do gerente até 19 do corrente.

JOGARÃO, HOJE, TABAJARAS E ODEON

O PRELIO REALIZAR-SE-Á NO CAMPO DA RUA DAS MOÇAS, NO ARRUDA

Por determinação da **A. S. D. T.**, defrontam-se, hoje, no **stadium** do Arruda, os quadros do **Centro Sportivo Tabajaras**, leader da actual jornada, e do **Odeon Foot-ball Club**, o gremio de mais expressão da zona Sul, em disputa do certamen promovido por aquella entidade.

A representação tabajarina, uma das mais expressivas da mentora menor, está convicta de positivar o seu poderio frente ao conjunto que venceu o **Santa Cruz**. Para isso acaba de submetter os seus **players** a rigorosos treinos, afim de corresponder á confiança de seus associados e **fans**.

Frajola reapparecerá no **five** atacante azul-grenat.

Os **leaders** da zona Sul, cujo conjunto é um dos mais homogeneos do **foot-ball** suburbano, esperam surpreender os tabajarinos, primando por uma exhibição technica que possa annullar as cargas dos locaes. Seu quadro, onde surgem pebolistas como Vajada, Painha, Catinga, Junqueira e Pirá, está treinado e disposto a vender caro a derrota.

Para apitar essa pugna o sorteio indicou o juiz Henrique Borges.

A prova preliminar será feita pelos **teams** secundarios dos mesmos clubs. Será um jogo bem movimentado, dada a invencibilidade do **Odeon**.

CLUB CYCLISTA DO RECIFE

O departamento technico do **Club Cyclista do Recife** realiza, hoje, uma excursão á Colonia do Collegio Salesiano, em Jaboatão. A comitiva partirá da séde social, ás 13 horas.

Estão sendo convidados todos os associados, que devem comparecer com a camisa official.

Tomarão parte na comitiva motocyclistas do **Moto Club de Pernambuco**, especialmente convidados.

— A directoria do **Club Cyclista do Recife**, reunida em sessão ordinaria, no dia 9 do mez corrente, tomou as seguintes deliberações:

a) accusar e agradecer o telegramma de congratulações do thesoureiro Manoel Madruga, que se encontra em Natal;

b) acceitar o pedido de eliminação do sr. Jacob Tabatisnik, formulado pelo seu genitor, sr. Moyzés Tabatisnik;

c) acceitar a proposta para socio do sr. José Francisco de Aguiar;

d) nomear os srs. Candido de Albuquerque Mello e Durval Camara para os cargos de secretario auxiliar e thesoureiro auxiliar, respectivamente;

e) nomear por merecimento para dirigir os departamentos de **volley-ball** e cyclismo Candido Mello, Emir Tavares Esteves e Mair Ribeiro Dias, respectivamente;

f) confirmar o acto da directoria provisoria que cancellou os debitos dos socios em atrazo com a thesouraria até o mez de maio p.p.;

g) nomear para auxiliar da séde José Gomes dos Santos;

h) confirmar a sublocação ao socio Severino Braz da Silva, do quarto externo do sitio da séde social;

i) officiar ao ex-presidente Humberto Pereira de Lacerda, solicitando a entrega dos livros e mais documentos em seu poder, pertencentes ao club;

j) determinar que as reuniões officiaes sejam realizadas ás terças-feiras ás 20 horas;

k) suspender a cobrança da taxa de joia, durante 60 dias a partir desta data, afim de facilitar a entrada para o quadro social, de novos socios.

F. P. D.

Reunião de representantes

Estão sendo convidados os representantes do **Torre, Tramways, America** e **Santa Cruz** para uma reunião, amanhã, ás 20 horas em ponto, quando serão assentadas todas as providencias para os jogos **Torre x Tramways** e **America x Santa Cruz**, respectivamente, para os dias 18 e 21 do corrente.

Campeonato Juvenil

Providencias para os jogos de terça-feira proxima: **America x G. Western**.

Campo: do **S. C. do Recife**.

(Conclue na 12.ª pagina)

JACK DEMPSEY PODERÁ CHEGAR MUITO LONGE

NOVA YORK, 13 (U. P.) — O pugilista chileno Arturo Godoy, durante uma entrevista concedida a um representante do **Daily News**, contestando a pergunta "até onde poderá chegar Jack Dempsey si prosegue em sua tentativa de voltar ao ring?", declarou o seguinte:

"Jack Dempsey póde chegar muito longe, porque tem um terrivel **punch** e bom coração.

Entendemos por bom coração a valentia e o bom estado physico. Jack póde lutar com exito contra os melhores."

SOLIDÃO DA FRANÇA

Augusto Frederico SCHMIDT
(Especial para os DIARIOS ASSOCIADOS)

NÃO é possivel sequer pensar no soffrimento, na agonia, um humilhação da França nesta hora. Mas é preciso querel-a bem humilhada e muito soffredora, para sabel-a viva, para sabel-a resistindo ao seu destino terrivel. Triste e inimaginavel, isto sim, seria a noticia de uma normalização franceza, a notica de que a França escravizada pela força da Allemanha estivesse readquirindo um rythmo qualquer, estivesse restabelecendo a sua vida na atsmosphera de supplicio, estivesse respirando sob a pressão do inimigo, senhor das suas terras e controlador do que chamavam, um tanto imaginosamente, de forças francezas...

Que a França não está, porém, caida desta maneira irremediavel, que a França existe sempre, é que a estão brutalizando, é que a estão fazendo silenciar, é que estão procurando fazel-a mesmo, não ouvir o mundo, é que estão procurando escurecel-a, apagal-a, reduzil-a á maior inexpressão.

O signal que temos, o unico signal, a esperança que temos de que a victoria não foi completa, de que ainda está viva naquelle corpo fragil e bello; a unica prova de que a alma é a mesma é que a palavra franceza está sendo suffocada, é que a disciplina mais rigorosa, mais germanica, reduziu a vida franceza a uma pobre vida escrava, a uma pobre vida sem vida.

O terrivel, o fim, a desgraça seria se a França estivesse falando agora, se explicando, compreendendo o inimigo, accusando o aliado do hontem, se justificando deante do mundo. A gloria franceza nesta hora é não ter justificação nenhuma, é não ter desculpa nenhuma é estar sendo considerada pelo seu dominador — um paiz que não deve ouvir nem ser ouvido.

E' preciso attentar realmente na derrota franceza, meditar sobre ella, soffrer com ella. E é preciso reconhecer no vencedor da França, não uma força barbara, mas um phenomeno ao mesmo tempo de resentimento e de juventude, o exemplo da victoria de um espirito, do espirito que dominou, reergueu e conduziu um paiz da suprema humilhação á vingança e á affirmação do seu poder. Tudo isso é preciso reconhecer, verificar e confessar lealmente a nós mesmos.

Mas, ao mesmo tempo — em face da derrota franceza — devemos tentar outrosim pensar christãmente, pensar como seres que participam do que chamamos tantas vezes, sem meditarmos no que isso significa, de civilização christã. Soffremos todos, estamos todos assediados deante do problema franceza e allemão por uma seducção terrivel, por uma seducção irremediavel que é a condemnação excessiva da derrota, que é a admiração excessiva pelo vencedor e pela victoria. Isto é invencivel, isto é humanismo, isto é comprensivel, mas não deve ser cultivado porque não é christão, e nós somos christãos ou nos declaramos christãos orgulhosamente.

A victoria é bella, mas a victoria não é tudo, e muitas vezes é nada. A victoria é ella mesma uma luta, o periodo de uma luta, um enigma, um mysterio, uma interrogação. A victoria pode ser uma derrota, como foi a da França em 1918, e como têm sido quasi todas as victorias neste mundo, e pode ser tambem uma verdadeira victoria. A derrota pode, por sua vez, ser a porta para a liberdade, para a redempção, para a purificação necessaria e indispensavel á vida.

A derrota da França pode ser uma victoria, e é mesmo provavel que o seja, muito provavel. A derrota da França pode christanizal-a, salval-a de si mesma, redimil-a. A derrota da França pode ser um gesto incompreensivel da Providencia, mas um gesto fecundo e opportuno, um gesto unico, um gesto de uma sabedoria que nos foge neste momento, mas que florescerá mais além de maneira evidente e admiravel. A derrota foi excessivamente grande, excessivamente espectacular e terrivel — para não ser uma derrota infligida pela propria Providencia. A derrota foi tão grande, tão absurda e ao mesmo tempo, tão logica que é impossivel não reconhecer que uma Intelligencia commandou a victoria e a derrota.

Do contrario não se explica que o povo mais lucido do mundo, que o povo mais prudente do mundo, que o povo mais critico do mundo, que o povo mais consciente do mundo, que o mais precavido, mais alerta, não haja visto nada e se tenha portado em face do inimigo, na luta politica que antecedeu á luta guerreira, como um povo de cégos, como um povo obscurecido pela imprudencia, como um povo que nada sentiu, que nada percebeu, que não sentiu e não percebeu a força do inimigo, que correu para a sua proxima e fatal destruição de uma maneira increditavel, dando tempo ao inimigo de se armar e não se armando, dando temno ao inimigo de realizar as ligações mais estranhas, os movimentos diplomaticos mais difficeis e deixando-se ficar immovel e auridente nos seus jogos subtis, nas suas divisões estranhas, na sua vida, nos seus exercicios de intelligencia, nos seus jardins, com os seus vinhos, as suas musicas, os seus queijos maravilhosos, os seus escriptores, as suas canções.

Esta derrota será possivelmente uma victoria, e ainda veremos uma França reconciliada com a sua consciencia, menos subtil, menos anti-natural, mais povo, menos "élite", mais christã e mais simples, infinitamente menos negativa e morbida, sem essa doença da medida que é uma degenerescencia das qualidades do espirito francez, sem essa preoccupação dos jogos puros e sem sangue da intelligencia, sem essa concepção da vida atroz, que o theatro e o romance francezes vinham traduzindo e denunciando ha muito. Da derrota sairá uma nova França, dos subterraneos, da contracção de derrota, uma vantagem, um proveito será obtido; um lucro, uma coisa certa e positiva se verificará e acontecerá fatalmente: a França vae estar sozinha, a França vae conhecer a solidão, a França vae se apalpar, se analysar, se olhar no escuro, sentir-se como é realmente, rever-se, viver para a sua augustia, viver para o seu aspero destino. O mal do espirito francez terá residido na sua madureza. A arvore franceza terá, demasiadamente, dado frutos no meio da estrada; os seus galhos longos terão lançado para longa os seus bellos e doces frutos... O espirito francez terá, pelo poder da sua expressão, pela limpidez da sua expressão, pela claridade da sua expressão afastado a alma profunda da França dos seus alimentos habituaes, terá procurado a universalidade e se esquecido, abandonado, renegado a si mesmo.

Agora, não, agora a França abafada, jogada na sua prisão, sem communicação com o mundo, deixará de lado esse papel de eterna interprete do mundo, de papel abnegado e passivo de compreender e fazer compreender aos outros, e principiará a ouvir, no grande silencio, as suas proprias vozes, as vozes que vêm das suas entranhas — as vozes da sua realidade — as vozes da nação franceza, que não é uma nação tal como a olhamos hoje, a voz da velha nação franceza, a voz ha muito esquecida, a sua voz substancial e authentica.

Da derrota poderá surgir a victoria, do encontro da França com a França poderá surgir a propria vida, a propria Victoria, a propria aurora. Porque a derrota trará a consciencia, a derrota trará o odio libertador — a derrota trará a consciencia do dever não cumprido. No coração da derrota vão ser recolhidos os sorrisos zombeteiros e o desamor pela acção. Na noite da derrota se operará de novo a união franceza, esse milagre supremo e salvador, esse milagre supremo e que nos parece impossivel agora, esse milagre que virá salvar a França da sua lucida e eterna confusão e desse estado polemico em que ella estava ha muito mergulhada e em que estão realmente as raizes da sua humilhação presente.

O ROMANCISTA E AS SUAS PERSONAGENS

João Gaspar SIMÕES
(Especial para os DIARIOS ASSOCIADOS)

LISBOA, maio — Que attitude deve tomar o romancista perante as suas personagens? Uma attitude de amor? Uma attitude de desprezo? Uma attitude de ironia? Parece-me que todas as attitudes são bôas desde que o romancista exprima, através dellas, uma fórma qualquer de humanidade. Sim: no romance, a humanização das personagens é tudo. O mais são accidentes. Mas o problema está aqui: poderá o romancista dar humanidade ás suas personagens desde que surja perante ellas numa attitude que não seja o amôr? Vejamos: que devemos nós entender por attitude de amor? Que é amar os homens, amar a humanidade, amar as personagens que se criam? Quem ama, comprehende — diz-se. Será verdade? Amar as personagens, para um romancista, é então comprendel-as? Pois não é certo que o amor é cégo? Amar não é pertencer a quem se ama? Se o romancista pertence ás suas personagens será parcial para com ellas. Parcialidade não é comprehender. E' amando assim as personagens que os romancistas cáem na sentimentalidade. Não foi por muito amar as suas personagens que Julio Diniz fez dos seus heroes pessoas tão convencionaes? O amor arrasta o romancista á sentimentalidade. Mas não poderá tal romancista odiar tambem? Não. Para odiar teria de compartilhar do odio das suas personagens. Para odiar com ellas teria de odiar alguem. Desde que na sua obra houvesse personagens odiadas, o romancista tinha de fazel-as odiosas. Para que ellas odiassem, havia de haver razões de odio. E se num romance ha criaturas odiosas, é porque o romancista assim o quiz. Eis como a attitude de amor tem de levar o romancista á creação de uma humanidade convencionalmente bondosa: o romancista que ama as suas personagens, mata nellas o fermento humano, onde ha tanto de bom como de máo. Se não mais de máo que de bom...

E' certo haver um amor que não é este cégo amor. Ha um amor feito de compreensão, de perdão, de indulgencia intelligente. Será este o amor que o romancista deve ter para com as suas personagens? E' possivel. De facto, para bem penetrar nos desvãos da alma humana, indispensavel parece comprender-se essa alma. O amor intelligente, a indulgencia compreensiva, permittem approximarmo-nos do intimo dos homens e compartilhar com elles os segredos das suas reacções secretas, dos seus sentimentos incommunicaveis. Assim seremos levados a tudo compreender, a tudo explicar, a tudo perdoar. Todas as suas reacções conquistarão a nossa adhesão e, portanto, a nossa indulgencia. Tudo nellas nos parecerá humano — o bem e o mal, a virtude e o vicio, o peccado e a innocencia. A vida perderá o seu dramatismo: a compreensão mata o conflicto, o perdão mata o drama.

E' bom não esquecermos que o romance é uma arte de conflictos. A compreensão indulgente da humanidade póde levar-nos ao scepticismo, á passividade estatica, á inhibição total. O perfeito amor é uma fruição perenne e completa do espectaculo harmonioso da humanidade. Como então animar a intriga de um romance? Como precipitar umas contra as outras as opacas paixões dos homens? Pois não é certo o romance viver da opposição dos sentimentos, do choque dos caracteres? O romancista tem de tomar partido: tem de ser por Francisco contra Paulo ou por Paulo contra Francisco. Se o não fôr, mostrar-nos-á a verdade de cada um: duas verdades mortas. Restar-nos-á um torneio dialectico em que o romancista tomará a palavra ora por um, ora por outro dos seus heroes. Ambos parecerão justos. Não chegará a haver luta — não havendo luta, não haverá romance.

Mas, dirão, os grandes romancistas são sempre compressivamente amorosos para com os seus heroes. E' falso. Todos têm as suas preferencias. Todos são humanos. O philanthropho, o moralista puro, o puro psychologo, não podem escrever romances. Falta-lhes paixão, parcialidade, fraqueza humana. O romancista tem de ser parcial. Tem então de odiar as suas personagens? Não tanto. Tem de ser capaz de todos os sentimentos. As personagens dos romances são como que desdobramentos possiveis do romancista: não ha nada de profundamente humano num romance que não seja a expressão da personalidade humana do proprio romancista. Isto quer dizer: o odio não é um factor capital na creação das personagens dos romances. Se o romancista odiar — que odeie; nada se perderá com isso. As suas personagens mostrar-nos-ão o reflexo desse odio. Como o seu odio é humano, nada estará perdido. O odio do romancista encarnará nas suas personagens. Fará dellas personagens humanamente odiosas. E o que se diz do odio, diz-se do desprezo e da ironia. No romance todos os "mãos" sentimentos são "bons": todos os sentimentos são "bons" menos os máos.

O romancista é uma especie de actor. Cada vez que pega numa personagem "é" essa personagem. Mulher ou homem; velho ou criança; heroe ou bandido: será tudo. Será "tudo", mas não de todo. Como o actor, o romancista deve reger-se pelo mandamento de Diderot: ser cada uma das suas personagens não sendo realmente nenhuma. Não adherir inteiramente a ellas: "sentil-as como creações" suas — eis o que se me afigura capital. Eis como o odio ou o desprezo são, afinal, muito mais proprios do romancista do que o amor. Raul Brandão amava as suas personagens: tanto ou tão pouco que se não desprendia nellas. As personagens de Raul Brandão eram elle proprio. Falava pela bocca dellas. E' certo que o simples desprezo não é de aconselhar a romancistas. Mas ha varias fórmas de desprezo. Ha mesmo um desprezo que é excesso de humanidade. Falo do outro: do desprezo sceptico, do desprezo elegante, da frieza raciocinada. E' vêr aquella Maria Adelaide, de Teixeira Gomes. Como ella teria sido humana sem o desprezo de Teixeira Gomes! Sim: Teixeira Gomes desprezou-a sem humanidade, sem paixão. O desprezo de Eça de Queiroz pelo seu Damaso é apaixonado. Damaso vive. Não é esse o desprezo que Teixeira Gomes vota á sua heroina. Maria Adelaide é para elle um animal curioso, mas desprezivel: um instrumento de prazer. Tem pittoresco, nada mais. Dahi o fecho da novella: aquelle frio cynismo intellectual do protagonista, que é manifestamente o proprio Teixeira Gomes. Sem amor, sem odio, sem verdadeiro desprezo, Maria Adelaide é um caso accidental! Quão differente é este desprezo do desprezo — da crueldade sádica — de uma Machado de Assis! Esse, sim; esse é que despreza apaixonadamente os seus heroes. Em Machado de Assis, o desprezo é um sentimento profundo. Despreza toda a humanidade, inclusivamente elle proprio. Quando assim acontece — quando o romancista se odeia ou se despreza a si mesmo — não faz mal que odeie ou despreze as suas personagens. O seu desprezo ou o seu odio são attitudes humanas, profundas. Tal odio é quasi amor; os extremos tocam-se.

Ha uma obra ingleza em que um homem, achando incompleta a representação das especies num Jardim Zoologico, se offerece para figurar nelle, dentro de uma jaula, como especimen da especie humana. E' dolorosamente cynica a idéa. Mas, não ha duvida: os jardins zoologicos estão incompletos. Felizmente, ha maneira de supprir essa lacuna. Os romances completam-nos. O romance é uma jaula onde a multidão póde admirar o animal humano. Eis como a missão do romancista é cruel. O romancista é, por naturesa, um homem cruel: não hesita em pôr a humanidade numa jaula. Cruel, apenas? Cruel e cynico — a humanidade que elle põe na jaula "é elle proprio". O romance, afinal, é a jaula do proprio romancista. Para que falar então do amor dos romancistas pelas suas personagens? O romancista não póde amar. Amor é deleite, prazer, é desvanecimento. O romancista que se deleita perante a humanidade póde ser um delicioso narrador, grande romancista não é. Anatole France, por exemplo, era um desvanecido contemplador da humanidade através de si mesmo. Eis por que os seus romances são deliciosas narrações deshumanas. E' nas obras em que ha menos amor e mais crueldade, menos deleite e mais cynismo, menos comprazimento e mais austeridade, que a humanidade se revela melhor. Dostoievski que o diga. A sua obra está cheia de crueldade e cynismo. Ha amor na sua obra? Sem duvida. Mas um amor feito de objecção, de desespero, de piedade: um amor que não é amor de homens, mas amor de Deus.

A TECHNICA E O HOMEM

Euryalo CANNABRAVA
(Copyright dos D. A.)

OS ultimos acontecimentos na Europa contribuiram para dissipar illusão e crenças que nos pareciam mais solidas do que rochas graniticas. A certeza de que poderosos e gigantescos imperios podem ser desmantelados em poucos dias por divisões blindadas, e de que não ha força espiritual alguma que faça deter essas hordas tumultuosas e disciplinadas, que atroam os ares da Europa com os ribombos espectaculares de suas armas, nos obrigam a reflectir sobre o melancolico declinio de nossas mais puras illusões sobre o destino do homem.

O destino da humanidade foi, agora, submettido á mais rude prova com o anniquilamento de uma nação e de um povo de que dependem, apesar de tudo que ainda possa acontecer, o futuro das nossas tradições de dignidade e de honra accumuladas por seculos inteiros de civilização. E' por isso que a imagem da França ensanguentada prende-se, na nossa fragil memoria, á representação do martyrio e do excidio da propria humanidade através da successão ininterrupta dos tempos. Tem-se a tragica impressão de que a França realisa esse sacrificio heroico, offerecendo a carne e o sangue de seus filhos, para resgatar uma divida suprema de que dependia a sorte e a existencia de toda a humanidade futura. Desapparece, entretanto, com a França subjugada ás botas prussianas do invasor, a lembrança de uma civilização que se distinguia pela finura, pela generosidade, pela justa medida.

A França era o espirito, assim como a Allemanha encarna, no momento actual, as forças cyclopicas e telluricas da technica á serviço de um programma expansionista em pleno vigor. A França era a graça, a gentileza e o sentir da proporção alliada ao sentimento profundo da vida e á compreensão aguda de suas formas e limites, emquanto a Allemanha se caracteriza, nessa phase decisiva de sua evolução historica, pela supremacia incontestavel do poder bellico, pela organização prodigiosa de um povo para a conquista do direito de viver heroicamente e de impor aos outros, mais fracos e menos dotados, uma existencia pobre, limitada e sem luz. A França constituia um authentico milagre da gentileza e da força varonil, da intelligencia subtil e vigorosa que encontra no seu proprio exercicio um secreto desencanto e uma lucida insatisfação que fornecem, sem duvida, as melhores garantias da vitalidade do espirito. A Allemanha, pelo contrario, expulsa o sentido da ironia e substitue a noção puramente latina da relatividade das coisas terrenas e humanas pelo mytho sangrento da raça aryana, do espaço vital e da divinização do chefe supremo de seus exercitos.

Não se póde falar da França sem recordar as raizes profundas desse humanismo puramente gaulez, feito de sabedoria (sagesse!), de confiança nos recursos da razão e de alegre e sã philosophia. As grandes figuras da arte, da sciencia e da literatura francezas fazem parte do nosso patrimonio cultural, são de tal forma familiares a nós que frequentemente temos a impressão de haver partilhado do seu amavel e insubstituivel convivio. A nossa adolescencia estava impregnada dos sonhos morbidos de Baudelaire, da musica embriagadora dos versos de Verlaine, da prosa plastica e maliciosa do velho Anatole e dos motivos essenciaes da arte, da poesia, da literatura, da sciencia e da philosophia francezas. A cultura da França significava para nós mais do que uma incomparavel producção do espirito, um verdadeiro systema de defesa dos valores humanos. A nação franceza constituia uma cidadella inexpugnavel, onde o homem encontrava seguro abrigo. Não é de estranhar que a nossa emoção seja intensa ao saber que a fortaleza, de cuja resistencia, dependia o destino proximo da civilização e da humanidade, acaba de ser tomada de assalto pelas legiões innumeraveis do invasor.

Verifica-se, mais uma vez, que o paiz occidental que construiu a sua existencia sobre o homem é anniquilado pela nação, cujos fundamentos vitaes repousam sobre a machina. A derrota da França significa, assim, a destruição do homem pela technica.

Foi a mais completa subversão da creatura, do individuo livre e da personalidade pelo proprio instrumento de sua grandeza material. O que ha de mais tragico em tudo isso é que com a França morre qualquer esperança de reintegrar o homem na posse de seus bens espirituaes e ethicos, agora irremediavelmente perdidos. Os cadaveres desses heroicos e ignorados "poilus" guardaram nas pupillas cansadas a visão apocalyptica de um mundo completamente reduzido a fumo e a ruinas. Dessas cinzas quentes espalhadas pelo solo fecundo e generoso da patria vencida não brotará nenhuma vegetação ou arbusto que nos dê a esperança de um proximo renascimento da vida.

A vida renascerá em outras plagas, em outras regiões, onde a figura de Attile projecta a sua sombra enorme e mysteriosa. A victoria das legiões germanicas, conduzidas por um chefe, que tem agora o prestigio e o poder de uma authentica divindade, vae significar o monstruoso incremento da technica, applicada ás industrias bellicas a abdicação do homem de todos os seus direitos perante a collectividade e o surto de uma idade totalitaria em que desapparecerão todos os valores tradicionaes da cultura e da civilização occidental.

E' difficil prever em que consistirá precisamente a nova orientação politica das communidades européas, submettidas á influencia directa do pan-germanismo e escravizadas a um regimen que se mostrou capaz de quebrar completamente todas as resistencias, mas se póde admittir que o fascismo ou o nazismo já perderam, sob a pressão multipotente dos acontecimentos, a sua primitiva estructura doutrinaria e a pureza de sua orthodoxia inicial.

Tanto o fascismo como o nazismo tornaram-se heterodoxos desde que foi possivel a approximação entre a Russia, a Allemanha e a Italia. Enganam-se redondamente todos aquelles que julgam, essa alliança ostensiva ou dissimulada entre o regimen fascista e communista como pouco significativa e meramente alestoria. Ninguem nega que interesses communs dictaram essa approximação, e que amanhã divergencias profundas poderão separar novamente a Russia da Allemanha, mas desde que qualquer circumstancia ou situação fez com que esses adversarios tradicionaes se unissem frente a frente, cumpre ao sociologo ou historiador procurar extrahir de tal facto todas as indicações que elle contem.

Não é possivel desconhecer que a maior ameaça que paira sobre a futura Europa, unificada pela ideologia pan-germanista, é a proxima irrupção de um vigoroso movimento neo-marxista. Constitue uma terrivel tragedia, talvez a maior de todos os tempos, que a humanidade, pela segunda vez, tenha que optar deante da dramatica alternativa de aceitar ou de esmagar o communismo. A propria fusão do fascismo com o communismo será interpretada como uma confirmação da dialectica hegeliana, fundamento theorico da doutrina de Marx, que affirma a identidade dos contrarios, a inevitavel identificação dos factos oppostos e hostis entre si.

Acredito que o pan-germanismo possa ser um vehiculo da propagação de uma ideologia mais consistente e mais adaptada ás contingencias reaes da Europa, depois da devastação da guerra, do que a utopia da superioridade da raça aryana ou o mytho da predestinação do povo teutonico. E' evidente que só poderá sobreviver a ideologia ou o systema politico mais adaptado as situações concretas creadas pela guerra. E não hesito em affirmar que o communismo talvez pareça mais consistente ou adequado ao ideal federalista da sociedade européa de amanhã, do que theorias e doutrinas ligadas ás particularidades de uma nação

(Conclue na 12.ª pagina)

OLINDA

"Segundo guia pratico, historico e sentimental de cidade brasileira"

A. de Barros CARVALHO
(Especial para os DIARIOS ASSOCIADOS)

ESSE *"Segundo Guia Pratico, Historico e Sentimental de Cidade Brasileira"* que Gilberto Freyre acaba de mandar do norte, não será apenas — como para mim acima de tudo está sendo — o poema saboroso que a gente sorve qual fosse um prato do melhor mel de engenho das taças pernambucanas...

Será tambem uma continuação notavel, sob outros moldes, á obra empreendida por tantos e nobres escriptores, por muitos e benemeritos viajantes enfeitiçados pelo Brasil. Por este Brasil onde a gente estudiosa todo o santo dia descobre mais coisas interessantes. O "Segundo Guia Pratico, Historico e Sentimental" será, principalmente, um estimulo forte a outros valores nacionaes. Para que investiguem, pintem e cantem a sua terra; as tradições e as bellezas da sua terra cheia de motivos singularmente proprios.

Ha na victoriosa contribuição de Gilberto Freyre um pouco daquelle espirito panegirista que empolgou a Bento Teixeira Pinto ou ao senhor de engenho Gabriel Soares, a Barlaeus, Ahlappriz e tantos outros devotados á tarefa de engrandecer a terra bôa, rica e linda; a gente heroica, aventureira e laboriosa de um Brasil como que caido do céo por descuido. E é pena tenham feito os nossos escriptores um hiato prolongado nesse genero de estudos.

Gilberto creou ha sete annos esse modelo leve e attraente de "guia" onde póde conciliar historia, erudição e sentido das coisas com o deslumbramento e a paixão que a terra, os seus factos, a sua vida social e religiosa, os seus thesouros de arte e o "folk-lore" sempre inspiraram.

Os outros, contando historia ou realçando a terra ainda menina que viam de olhos arregalados, era natural, se perderam no torvelinho do enthusiasmo, resvalando por vezes para o inverosimil. Nem sempre se contiveram no equilibrio das narrativas ou da pintura; dizendo mais do que observaram e, talvez, exprimindo menos do que sentiam. Procuravam impor a grandeza, a opulencia e os amavios da terra, vestindo-a de certa roupagem de exaggero.

Na obra de Gilberto Freyre tudo é harmonia e verdade. Sem estas caracteristicas, aliás, não seria ella um guia pratico, historico e sentimental.

Ha senso de equilibrio; ha proporção; ha simplicidade, sem prejuizo do bello, do majestoso e da propria poesia.

Gilberto mais pintor na interpretação das paizagens, mais ardente e inspirado, — e sem duvida muito mais saboroso —, do que Bandeira, que foi o photographo admiravel, exacto, minudente e pessoal, illustrador da obra.

Olinda teve agora o seu maior e melhor chronista. Não teve o pintor definitivo porque Manuel Bandeira não larga a somiticaria do bico de penna em que se elegeu mestre quasi insuperavel pelo variegado alegre das outras tintas que Olinda tanto reclama. Não sei, aliás, se seria possivel pintar o mar, os coqueiros, os quintaes, o jardim, o Carmo e tantos outros recantos deliciosos do velho burgo de Duarte Coelho como o fez esse inimitavel e sempre maior Telles Junior.

***

Ninguem póde ler o Guia de Olinda sem se sentir a cada passo instillado de paixão ou melhor, contaminado de paixão. Paixão pela historia bem urdida, contada em ponto de conversa, pelo colorido do mar, pelos coqueiros alegres, pelo céo sempre limpo, pelas igrejas somnolentas, pelas ruinas e até pelos mucambos e pelos mangues cobertos de verdura e de lama onde não se atolam os caranguejos... Do principio ao fim ao leitor feliz se deparam poemas e telas os mais delicados. E que coisa bôa a gente acompanhar Gilberto nesse passeio por toda a velha Olinda; subindo os seus montes sem cansar ou esbarrando para colher aqui e ali caju's amarellos que se offerecem; olhando o mar nos seus melhores instantes e contando as jangadas alegres ou as barcaças cheias de côco; tomando banho nu' nos banheiros furados do Beberibe e rin-

(Conclue na 12.ª pagina)

A VIDA DE ELEONORA DUSE

Damos abaixo um capitulo de "A vida de Eleonora Duse", a admiravel obra de Max Reinhardt, que a Livraria José Olympio lançará este mez, em traducção de José Lins do Rego.

"A ARTE E' INSACIAVEL"

ELEONORA DUSE voltou ao trabalho. Logo em seguida encontrou — pequena parcella da grande tarefa que tomara a hombros — uma peça de Dumas Filho: "A Viagem de Nupcias". Cumpria impor esta peça ao publico italiano qua acabava de valla-a numa interpretação de outra companhia. A empreza alcançou pleno exito como as anteriores. E foi mais uma vida que Eleonora animou com seu sopro. Poz-se de novo, a caminho. Não houve cidade da Italia onde não fosse esperada e desejada. Uma successão de triumphos, interrompidos de quando em quando por um fracasso, contra o qual se irritava, reunindo todas as forças até que vencesse o obstaculo. As peças que representava eram, em sua maioria, mediocres; mas que mal faria? Eleonora nellas restava, viva, trazendo comsigo a vida de todas essas figuras de mulheres, e chegado o momento, sabia pôr nesses logares-communs e nessas phrases theatraes toda a intensidade de sua alma ardente. Mediocres? Sim, diziam-lhe ás vezes. Mas ignorava ainda a grandeza de outras obras. Esta grandeza ella a encontraria, quando soasse a hora de merecel-a. Emquanto isso, as unicas peças que ella conheceu eram ainda bastante ricas em possibilidades de descobertas profundas. Emquanto a multidão a acclamava, soffria intimamente pelo cabotinismo que sabia ainda existir em si mesma. Em meio ao côro dos louvores, batia no peito, reclamando implacavelmente, de sua propria vida, que se espalhasse ainda mais intensamente nas veias daquelles seres que ella creava, afim de que ella mesma os sentisse viver como viviam os animaes, as plantas e todos os seres criados.

Eleonora acabava de descobrir a natureza. Cada vez mais frequentemente, depois de semanas e mezes de duro labor, vinha-lhe uma necessidade subita de parar com tudo. Quando lhe era possivel fugir por um instante, sumia-se de todos os olhares, ia-se embora sozinha, mergulhar no mysterio de alguma paisagem. Acabava de aprender a ver todas essas coisas pelas quaes, em creança, e quando moça, passara indifferente, como por sombras fugitivas. Agora levava horas contemplando as montanhas e collinas, entrando na compreensão da essencia das fórmas. Respirava a cor e as linhas das arvores, o verde sombrio e reluzente dos limoeiros o cinza pratead o das oliveiras, o brilho metallico e a silhueta atormentada dos carvalhos; enchia-se da belleza infinita das paizagens de sua patria, da alegria dos oiteiros de vinhedos, das florestas de pinheiros negros, das collinas accidentaes, perdendo-se de vista, e que ostentam, a intervallos regulares, como peregrinos caminhando para as alturas, procissões de sombrios ciprestes e da doçura das cidades de Toscana, que, empoleiradas sobre as collinas, parecem nascer dellas como as arvores brotam do solo. Depois, o mar, o seu mar. E a' medida que ia descobrindo como tudo tem sua essencia propria e seu sentido profundo, a vida interior tornava-se-lhe cada dia mais calma e mais recolhida.

Durante esses periodos de vida contemplativa, Duse não escrevia uma linha. Sómente quando as preoccupações de sua existencia maior e rompendo a muralha que ella constuira para defender-se, levavam-na á inquietude é que os seus amigos recebiam cartas como esta, escripta no verão de 1894, das montanhas do Piemonte.

"... Sobre este cume de altitude modesta e no emtanto sensivel entre os perfumes são puros e por assim dizer immaculados das montanhas, nessa verdura tão repousante para os olhos fatigados da luz artificial das cidades, nessa atmosphera que vivifica os pulmões e acalma os nervos excitados pela vida citadina, eu me sinto regenerada, melhor sem exigencias com os meus poucos vestidos, meus escassos cobre, muitos pensamentos e muitos sentimentos de piedade e perdão para todas as miserias que nos enganam e nos degradam..."

No mesmo anno escrevia ao Marquez d'Arcais:

"Estou sózinha aqui, no incho de uma janellinha baixa, onde installei, para apoiar os cotovelos e os pensamentos, um pedaço de madeira que outrora foi, sem duvida, uma trave ou um banco. O dia está pesado. Chove, chove,. A montanha agacha-se sob a chuva, e os vales de Ivrea e de Chiusella não são mais que nebliina. Teriam desapparecido? E se, depois de ter esperado que alguma coisa aconteça, eu nunca mais voltasse a ver nem as cabanas espalhadas que levam á aldeia, nem a pequena estrada, nem o lago sombrio, perto do castello de Montalto, nem o Diva, que ondula como longa serpente? Quando, lá em cima, avisto o logarejo e as pequenas quintas, e todos os signaes de que o paiz é habitado, isto me enche de uma piedade para a qual não tenho lagrimas, porque ella é sem esperança. Essas casas, unidas entre si, parecendo intremetter-se uma na vida da outra, dão bem exactamente o sentimento de nossa pobreza, de nossa franqueza na vida e para com a vida. E é natural que todas

(Conclue na 12.ª pagina)

"NEBLINA"

Aggeu MAGALHAES
(Para o DIARIO DE PERNAMBUCO)

José Carlos Cavalcanti Borges, o Zé Carlos da turma de doutorandos que su paranimphei em 1933, acaba de publicar um livro de Contos. Já tinhamos sabido que ella conquistára, de uma só vez, o 1.º e o 2.º logares num concurso literario instituido por "D. Casmurro", e julgado por uma Commissão dos melhores intellectuaes do Rio.

Essa noticia enchera de alegria o nosso grupo da Faculdade de Medicina, do qual Zé Carlos depois de ter sido socio effectivo, passára a socio honorario, mas, do mesmo modo querido e detentor dos nossos augurios de victoria certa, mais dia, menos dia, na luta aspera em que se empenhava cá fóra — E foi dicto e feito.

Os contos que compõem seu livro "Neblina", dão margem a meditação e enthusiasmo.

Ninguem como elle, sabe mostrar temperamentos, estados de espirito, situações moraes, com uma tão grande simplicidade e um modo de dizer tão natural.

Seus contos não encerram historias pesadas, tragedias, dramas ou pantomimas. Quasi não têm começo nem fim. São antes flagrantes da vida, rapidos curtos, apanhados como em instantaneos pela objectiva de uma observação fina, subtil e principalmente muito psychologica.

Os personagens desses flagrantes, pensam falando alto, falam sosinhos, abrindo a alma, escancarando o caracter, a educação, o temperamento, tudo o que está dentro de cada um, normal ou anormal, recalcado ou espontaneo.

Zé Carlos, bota para fóra, expõe á nossa vista, sem tregeitos de linguagem, sem compor situações impossiveis ou artificiaes, muita cousa do que vae pela consciencia de typos os mais variados e situados em condições sociaes as mais diversas.

De todos os seus contos, não ha que destacar esse ou aquelle, dado que, cada um não sae do mesmo rythme, não foge da mesma penetrante, aguda visão da alma humana, revelada através de differentes episodios da vida simples e quotidiana.

Talvez, que a ter de indicar um dos seus contos, ou me decidisse por aquelle magnifico, "Vamos, seu Angelo", que é uma copia quasi perfeita de um sugeito acanhado e timido, torturado por uma razão que lhe condemna as attitudes, procurando impelil-o, mas, em vão, para a realização daquillo que a propria timidez impede.

Esse conto é esplendido, e muita gente encontrará nelle a reproducção fiel do seu proprio caracter.

Não fosse o nosso Zé Carlos, um optimo neurologista e psiquiatra...

CADERNO DE NOTAS

Osorio BORBA
(Copyright para os "Diarios Associados")

NÃO nos podemos queixar da escassez de salvadores. A terra em tal maneira graciosa sempre foi muito fertil em thaumaturgos, magicos, illuminados, inventores, e sobretudo em planos de salvação. Se ella não se salvou ainda é porque é teimosa. Bôa vontade, arrojo de imaginação, prestigio junto ás forças occultas que, parece, governam o planeta, não faltam por estas latitudes. Prophetas, milagreiros, captadores da energia atmospherica, inventores da chuva artificial, apparecem todo dia, e tão intensas e promissoras são as nossas relações com os mundos mysteriosos do astral, que annualmente ha uma safra regular e infallivel de prodigios em Minas, no sertão do Ceará, em Goyaz, no Paraná, vaccas que falam, lareiros de fogo no céo, mulheres que passam por baixo do arco-iris e viram homens, e os mais lindos casos teratologicos.

A aptidão brasileira para a solução de problemas insoluveis é uma graça dos céos e um signal da benção divina.

Grandes paizes de outras paragens, suffocados sob o peso de sua riqueza e de sua civilização e do lixo de idéas bolorentas, vêem-se premidos pelo problema do decrescimo de natalidade. Velhos povos estupidos. Não atinam com o "X" da questão, encontrado, ha uns tempos, no Estado do Maranhão. O nivel de vida andava muito baixo, as camadas pobres ganhavam salarios que nem para a vida de solteiro chegavam. Ninguem se casava. Lisa um administrador esclarecido encontrou na bemaventurança da sua lua de mel inspiração para solucionar o problema. Convocou os celibatarios, arranjou-lhes noivas, casou-os a todos: sómente num dia 148 casamentos dirigidos. Custeava as despesas, padre, sacristão, juiz, escrivão, meirinho banhos e proclamas; pagava o taxi da residencia de cada par ate o local e vice-versa e dava a cada um, para assegurar-lhe a nova vida e o futuro, a importancia de 100$ (cem mil réis). Com esse peculio, o casal comprava casa, mobilia, roupas, etc. O que sobrasse, botava no banco a render juros para ajudar a criação dos filhos.

NOTICIARIO

Mais um concurso literario: o de poesia mystica em louvor de S. João. A noticia parece que já está um pouco velha, mas não teve muita divulgação. O jury era composto de D. Mamede, padre Memoria, o poeta Travassos e outros. Obteve o 1.º premio o poeta João Baptista do Espirito Santo Pingó. Coube o 2.º premio o uma joven poetisa, que revelou, segundo as noticias, capacidade para attingir algum dia á força dyrica e a virtuosidade technica demonstrada pelo poeta laureado:

"O 2.º premio tocou á festejada escriptora patricia Iveta Ribeiro, que tambem prestou o concurso de sua imaginação poetica, em um novo aspecto: a poesia mystica."

Foram estes os dois trabalhos, na ordem da classificação:

N. 1

"S. João Baptista, filho das excelsas virtudes
De Santa Isabel e S. Zacharias,
Primo da Santissima Virgem [Maria,
Salve a grande alegria...

S. João prégava no deserto,
nas margens do rio, Jordão,
Baptisou Jesus para a humani- [dade ser christã.
O baptismo foi no Rio sem a [barca de Nhá,
Bemdita, pois seja a grande fé.

Guiado por santa vista,
São João Baptista,
Respirado por ser santo,
Gloria ao Padre, ao Filho,
E ao Divino Espirito Santo.

São João, o Santo do meu no- [me
E da minha religião.
Que bella lição.

São João Baptista caminhava [pelo rio Jordão
Animado de zelo e fé
Baptisou Jesus, o Creador da Santa Sé.

Os balões no dia do glorioso [São João
Sobem e cruzam-se nos astros [com as nuvens e estrellas
Festejando o Santo da minha [religião.

N. 2

"Nas brenhas, entre Deus e a [Natureza,
*Longe do Mundo,

NOÇÕES SOBRE A ALIMENTAÇÃO DOS PORCOS

F. C.

O porco quando explorado com fins economicos dentro e um systema progressista, exige cuidados hygienicos não só referentes a saude dos animaes, como tambem, no fornecimento dos alimentos indispensaveis a uma alimentação perfeita que proporcione o mais rapido desenvolvimento em todos os periodos de vida.

Em cada periodo de crescimento, o porco requer determinadas quantidades de proteina, carbohidratos e gordura. Estes principios proporcionam os elementos que requer o organismo para o seu completo desenvolvimento.

Na sciencia zootechnica dá-se nome de "normas de alimentação" as tabellas que exprimem as quantidades relativas destes principios que devem ser dados aos porcos para seu completo desenvolvimento de accordo com a idade.

Em um pequeno trabalho de divulgação como este, não ha espaço para alongar o problema da alimentação do porco sob o ponto de vista technico, pelo que o deixamos de lado. Vamos definir os principios alimenticios que mencionamos, proteina, carbohidratos e gordura, dando especial importancia aos principaes alimentos que dispomos.

PROTEINA — E' um composto organico de natureza altamente nitrogenada, contendo alguma quantidade de enxofre, que é a base de todos os tecidos do organismo e seus humores, como o sangue e a lymphe.

A proteina da origem ao protoplasma que é a base physica da vida, visto possuir a propriedade de crescer e reproduzir. Dahi a proteina estar estreitamente ligada aos processos de crescimento e reproducção do organismo. A proteina é por excellencia um producto vital; de todos os nutrientes que são dados na ração para os animaes é considerada a mais valiosa e indispensavel. A proteina é necessaria para a reproducção e reparação dos tecidos e se os alimentos são defficientes nesta principio, o crescimento do porco será lento ou paralysa por completo. E' evidente pois, que em taes circumstancias os prejuizos economicos provenientes de tal alimentação sejam realmente consideraveis e as vezes irreparaveis porque uma vez que estacione o crescimento de um animal joven este jamais recuperará com a idade o desenvolvimento e o volume alcançado por seus semelhantes que receberam continuamente no seu crescimento uma alimentação adequada.

Todas as materias alimenticias devem ter, pelo menos, alguns traços de proteina, exceto os alimentos como o assucar e as gorduras, substancias chimicamente puras que representam determinados principios alimenticios. Assim por exemplo, o mel, alimento essencialmente composto de carbohidratos, contem certos traços de proteina. Outros como os talos e folhas de milho verde, os tuberculos, as raizes e os grãos possuem grandes quantidades de proteina. Os alimentos que recebem o nome de proteicos são aquelles em que a proteina se destaca notoriamente em proporção ao teor de carbohidratos e gordura. Entre estes valiosos alimentos temos as favas, feijões, sojas e geralmente as folhas e talos das leguminosas; as tortas produzidas em consequencia da extração do oleo das sementes (oleaginosas); o farelo, que é obtido pela moagem dos grãos como trigo, aveia, algodão e por ultimo os productos de origem animal, ricos em proteinas, como a farinha de peixe, a farinha de carne, a tankage, sangue seco, etc.

CARBOHIDRATOS — Estes principios, compreendem além do amido, dos assucares e pentosanas, a cellulose ou fibra, substancia muito generalizada no reino vegetal.

Com excepção da fibra, os carbohidratos são de grande valor alimenticio para o porco e proporcionam quasi a metade da energia calorica das gorduras.

GORDURA — Este principio é encontrado em fraca proporção nas graminéas e nas leguminosas, nos seus talos e folhas; não acontecendo o mesmo com os grãos destas plantas, especialmente nas chamadas oleaginosas, como o milho, a soja e outras, em que apparece em grande quantidade. O milho contém elevada quantidade de gordura; certas variedades de milho se destacam por sua maior quantidade em gordura que a especie commum, caracteristica esta, conseguida através de selecções. A farinha de carne, ás vezes contem mais de 30% de gordura. Como já dissemos anteriormente, a gordura dos alimentos possue um valor energetico de duas a quatro vezes maior que a dos carbohidratos. Uma vez conhecida a composição de cada um destes principios no alimento, devemos falar do effeito dos outros alimentos que entram na formação do corpo animal. Entre esses elementos essenciaes para o organismo, encontramos a agua, composto que representa 55 a 65% do organismo; os saes mineraes, como o calcio e o phosphoro, que constituem a parte solida do osso; o ferro, que constitue igualmente uma parte vital da hemoglobina do sangue. Outros elementos minaraes, como o potassio, o enxofre, o zinco e o cobre que apesar de existirem em minimas proporções são indispensaveis a sua economia. Os animaes recebem todos os mineraes através das plantas, com excepção do azoto, do phosphoro e do potassio que existem em quantidades minimas.

Actualmente dedica-se especial attenção ás vitaminas, principios de natureza organica, que apparecem nas plantas e animaes em pequenas proporções; entretanto exercem grande influencia organica e é considerada de capital importancia na alimentação dos animaes. Quando os animaes recebem uma ração modelada de forma verde não ha necessidade de provel-a artificialmente.

Conhecidos os elementos nutritivos do organismo animal, é de grande importancia saber a proporção dos mesmos em determinados elementos para saber se a alimentação é efficiente. Daqui é que provem "ração balanceada". Ração que contem um total de proteinas carbohidratos e gordura necessarios para alimentar um animal durante 24 horas. A "ração balanceada" de producção tem por objecto supprir as necessidades physiologicas do organismo e proporcionar energia necessaria para o crescimento, engorda, secreção lactea, producção de lã, etc., segundo a especie animal que se queira explorar economicamente. Do porco só podemos exigir o crescimento e a engorda. Quando a ração não é balanceada de accordo com as necessidades physiologicas do animal, o crescimento ou a engorda, segundo o caso, não é efficiente e economica.

Os porcos necessitam de uma bôa alimentação, para obterem rapido desenvolvimento

Tal é o caso dos porcos alimentados em grande parte com milho, grãos que carecem de proteina e saes mineraes. Quando este alimento não é completado com outros alimentos ricos em proteina e saes mineraes, o crescimento dos animaes retarda e torna-se anti-economico. A adição de alimentos proteicos na ração de milho, traz alem do melhor aproveitamento deste grão, vantagens economicas representadas pelo crescimento rapido. Assim por exemplo, se um porco for alimentado somente com milho, leva anno e meio para estar em condições de ser vendido, ao passo que se esta ração de milho for completada por substancias proteicas, como a tankage e leite desnatado, em nove mezes o porco estará cevado e em condições de ser vendido. As vantagens que se obtem com as rações balanceadas é a economia em alimentos, trabalho e tempo.

Felizmente, o porco possue por instincto, a habilidade de seleccionar os alimentos que melhor convenham para o seu crescimento e engorda. Isto é bem conhecido dos criadores e deu logar ao systema alimentar que recebeu o nome de "methodo de livre escolha", ou seja, aquelle em que se colloca o alimento em cochos ou caixotes, deixando-os á vontade dos porcos, de maneira a ficar cada alimento num cocho ou caixote.

Falamos muito da tankage, não sendo possivel obter esse producto, por uma circumstancia qualquer, pode-se substituil-a, com sôro do leite (leite desnatado) na proporção de 1k,350 por 450 gr. de milho. Para sanar a falta de tankage, pode-se dar o farello proteinoso. Metinazil.

Outro modo muito pratico consiste em construir um mocho coberto, onde se faça a distribuição dos alimentos, como miudos, mandioca, batata, etc., com 10% de visceras. Na falta deste ultimo alimento, póde-se empregar a tankage nesta ultima mistura na proporção de 6 a 7% do peso dos ingredientes. Em todos os casos em que se dê alimento em cochos acima mencionados, deve-se accionar 2% de sal commum para tornal-o mais apetecido pelo porco.

Com o emprego de cochos é preciso conserval-os sempre limpos. As sobras deixadas pelos animaes devem ser diariamente recolhidas para que não azedem. Ao lavar-se os cochos deve-se evitar a formação de charcos, que são sempre perigosos fócos de infecção: o melhor modo de fazer os cochos é sobre uma plataforma de madeira ou concreto e coberto.

A agua dada aos porcos deve ser potavel, abundante e fresca, sendo conveniente mantel-a coberta, corrente ou em depositos que se esvasiem a medida que for consumida pelos porcos. Para isto emprega-se barris com as suas tampas, nas quaes se faz dois furos na parte superior e um outro proximo ao fundo, de maneira que possam ser tapados. O deposito assim feito é cheio de agua pelos buracos da parte superior, sendo que um delles serve para o escape d'ar e o outro para entrar a agua. Uma vez cheia a pipa, fecham-se os buracos, podendo transportar o barril cheio ao logar designado. Uma vez no seu logar, colloca-se o barril sobre uma tina perfeitamente calafetada com 15 cm. de altura, que servirá de bebedouro aos porcos. A tina ficará cheia de agua ao tirar-se a rolha da parte inferior do barril e o nivel da agua se manterá na tina a medida que a agua sair do barril devido a pressão exercida pela atmosphera.

As vezes o milho é duro. Para amolecel-o usa-se o seguinte processo: enche-se tres barris com milho e colloca-se em cima deste uns 9 kilos de sal, depois despeja-se agua para que o sal derreta e desça. A quantidade de agua deve ser sufficiente para cobrir os grãos. No terceiro dia de molho, póde-se utilizar um dos barris para a alimentação dos porcos, detendo-se enchel-o novamente pelo modo já indicado. Esta operação deve ser feita diariamente, para que o milho dado tenha sempre tres dias de molho na salmoura, nunca interromper a rotação indicada. Se no segundo ou terceiro dia de maceração notar-se que desappareceu a agua, deve-se pol-a na devida proporção.

A's vezes o milho é duro. Para porcos, em crescimento, porcas em gestação ou em pleno periodo de lactação, assim como para os reproductores, devem conter maior quantidade de alimentos complementares proteicos (tankage) que os destinados aos porcos em ceva. Do mesmo modo este ultimo requer uma maior porção de grãos na ração, sendo conveniente que se dê sufficiente quantidade de tuberculos e raizes para mantel-os em bôa saude e evitar-se o abatimento.

A não ser os porcos destinados a ceva, todos os demais devem dispor de bastante espaço para fazerem exercicios.

UM NOVO PROCESSO DE PROPAGAÇÃO DO ABACAXI

O processo usual entre nós, da propagação do abacaxy é por meio dos rebentos que nascem na base dos fructos, processo aliás que tem dado os melhores resultados.

O inconveniente é que taes rebentos são em numero reduzidos para cada planta, succedendo que muitas vezes ha difficuldade para o plantio de uma grande area.

Afim de obviar tal inconveniente as estações experimentaes de fructicultura vem estudando ha tempos, novos methodos de propagação do abacaxeiro.

Entre varios processos estudados e experimentados, o que melhores resultados apresentou foi o que passamos a descrever adeante, usado pela Estação Experimental de Newton, na America do Norte e de que nos dá conta uma nota publicada no "Tropical Agriculture".

Eis como descreve o referido jornal o novo methodo usado na referida Estação:

Cortam-se os troncos e desfolham-se no caso acima descripto; limpam-se e dividem-se os troncos longitudinalmente em quatro segmentos iguaes. Alisa-se a face inferior ou ventral constituida pelos tecidos cheios de materias de reservas e plantam-se os segmentos num viveiro adrede preparado, em terra fôfa e humosa enriquecida de uma bôa dose de adubo de curral ou de terra vegetal livre de substancias em via de decomposição.

Os segmentos longitudinaes são distribuidos horizontalmente sobre todo o viveiro com os tecidos da face inferior voltados para a terra do viveiro, apertando-os contra o solo por simples pressão manual e de maneira tal que a face exterior ou dorsal munida da gema fique fóra da terra.

Sendo as condições do ambiente, calor e humidade favoraveis, as gemas incharão dentro de oito dias. Dentro de mais tres semanas, ellas transformam-se em mudas bastante viçosas. Passadas quatro até oito semanas, ellas poderão ser retiradas para serem transplantadas num outro viveiro. Para effectuar esta operação tiram-se os segmentos da terra e cortam-se as mudas com os tecidos adherentes á sua base junto com as pequenas raizes que aí se terão formado. Os riscos desta operação são pequenos, pois as plantas em via de formação teem a sua disposição uma copiosa reserva de elementos nutritivos armazenados nos espessos tecidos da face inferior do segmento do tronco.

As partes dos segmentos que não germinaram serão recolocadas no viveiro até brotarem. As mudas colhidas são plantadas num viveiro de terra fôfa, humosa e fertil, onde hão de permanecer até o ficientemente fortes para serem transplantadas para as culturas no terreno definitivo. O primeiro tronco assim tratado forneceu 18 mudas viçosas. Em vista deste successo estenderam-se os ensaios, obtendo-se 4.200 mudas sadias no estreito espaço de Março até Dezembro de 1938. Esse novo processo teve tanta acceitação e diffundiu-se tão rapidamente aqui no Brasil que, hoje em dia, já se tornou uma praxe corriqueira.

O numero de mudas varia bastante com as variedades do ananás. Assim é que a variedade "Queen" forneceu em media 17 mudas por tronco segmentado longitudinalmente, sendo 28 o maximo, ao passo que as variedades "Smooth Cavenue" e "Baron de Rothschild" deram em media 5 e no maximo 8 mudas. Em todos os casos ha, porem, um acrescimo sensivel quando se comparam estes resultados com o numero de filhotes produzidos na base e no tôpo do ananás.

E' preciso, entretanto, observar que algumas particularidades influem no successo da cultura. Os "abacaxeiros" com infrutescencias já bastante desenvolvidas não se prestam para este novo processo. O melhor momento para cortar o tronco é quando a planta está plenamente desenvolvida e pronta para florescer. Passado este momento, as probabilidades de successo diminuem sensivelmente.

Para impedir que os segmentos enterrados sejam sacados pelas formigas, é necessario banhal-os numa solução de permanganato de potassio. A face superior ou de fóra precisa ficar fóra do solo. Este processo pode ser applicado durante o anno inteiro. O sombreamento dos viveiros é desnecessario na época das chuvas, mas aconselhado na época das seccas.

Em vista dos resultados favoraveis obtidos em outras regiões, será bom tentar a applicação deste processo tambem entre nós, tanto mais que qualquer meio para seccleiar e baratear a nossa producção no momento actual possue a maior importancia."

JOSE' BANDEIRA DE OLIVEIRA
Advogado
Jornal do Commercio
— Sala 9 —

BOIS SEM CHIFRES

No bezerro recem-nascido e até o 8º ou 10º dia depois do nascimento, por meio de causticos evita-se que nasçam chifres, porque durante essa epoca o bezerro tem apenas um botão corneo, como uma escama, que está debilmente unida á cabeça, ou melhor, forma parte integrante do couro.

Nos animaes adultos, em que os chifres se encontram mais ou menos desenvolvidos, temos que empregar para o descornamento, uns apparelhos chamados **descornadores**, o que alem de ser barbaro, dá maior trabalho e, por vezes, sobrevêm accidentes de graves consequencias.

O descornamento mediante o emprego de causticos tem a vantagem de ser muito facil a sua applicação e não ter inconveniente algum. Unicamente se reprova neste methodo a necessidade de não deixar passar o tempo opportuno. Como caustica, emprega-se a soda caustica em bastonettes, vendidos em frascos hermeticamente fechados, em virtude de se hydratarem e se liquefazerem ao contacto com o ar.

Antes de se proceder ao trabalho, convem cortar com uma tesoura a parte dos pellos que cobre os botões corneos e os pellos que rodeiam e logo deve-se untar esse logar com vaselina, evitando-se dest'arte que a cauterização affecte o couro na pelle. Em seguida, toma-se a barra caustica e humedecendo-se a extremidade livre com agua, passa-se durante um minuto, mais ou menos, suavemente. Applicando durante mais curto espaço de tempo, não surte effeito e deixando por mais tempo, produz uma ferida.

Deve-se ter o especial cuidado de passar a barra caustica até nos bordos da escama, pois do contrario nasce um **cacho corneo**.

Tambem não é aconselhavel humedecer muito a barra, porque as gotas que escorrem queimarão a pelle da cabeça do animal. Pela mesma razão não se deve applicar este methodo de diluir a substancia caustica que deve atacar o botão corneo e cauterizar os olhos.

A operação, quando bem executada, dá ao botão corneo uma côr branca nivea, devido á mortificação dos tecido e forma uma pequena escama que cae em poucos dias.

O descornamento, por este processo, recommenda-se, particularmente, para os bezerros, porque, mais tarde, dará á cabeça do animal uma boa conformação, melhor do que a obtida por outros methodos.

CLUBS AGRICOLAS ESCOLARES

Carlos BELLO

O Serviço de Informação Agricola vem promovendo activamente a campanha em prol da organização dos clubs agricolas escolares.

E' uma louvavel iniciativa que merece o concurso dos technicos do Ministerio da Agricultura e dos Departamentos de Ensino estaduaes.

Para o exito de tão interessante instituição, faz-se preciso que os professores primarios se familiarizam com as questões agro-pecuarias e tenham pelas quaes o necessario enthusiasmo.

Nesses ultimos annos, por iniciativa da "Sociedade dos Amigos de Alberto Torres" teem-se fundado por todo o Brasil muitos Clubs Agricolas Escolares, junto ás escolas primarias, publicas e particulares.

O resultado, entretanto, não tem sido efficiente, por varios motivos, principalmente pela falta de conhecimentos das coisas agricolas, por parte dos professores, dos agentes encarregados do funccionamento dos referidos clubs.

Em S. Paulo, há uns seis annos, mais ou menos, fôra fundado no Instituto de Educação, pelo professor Eliseu de Andrade, o primeiro club agricola escolar daquelle prospero Estado.

Segundo informações colhidas, quando de minha visita a S. Paulo, em novembro ultimo, o club alludido vae em prosperidade.

Em Pernambuco, na Escola Rural Alberto Torres, em Tigipió, vem funccionando com regularidade, produzindo resultados satisfatorios, o seu primeiro club agricola.

Os "Clubs Agricolas Escolares" são realmente utilissimas instituições que servem para estimular milhares de jovens a se tornarem lavradores intelligentes e cidadãos uteis á sociedade e á patria, incutindo no espirito a idéa da economia e animando os seus socios a estabelecer contas bancarias, o lar granjeiro, etc.

Tais clubs têm se desenvolvido consideravelmente na America do Norte, onde milhares de jovens, meninos e meninas, se dedicam com interesse e enthusiasmo, nas horas vagas, á agricultura e á criação de pequenos animaes.

Em Texas, quando o gorgulho começou a devastar os seus algodoaes, os lavradores ficaram desanimados, convencidos de que não era possivel cultivar vantajosamente o algodão com os methodos então em vigor, porém, graças ao trabalho dos clubs de *rapazes e meninas*, com o emprego dos methodos modernos para o melhoramento do solo, a cultura dessa preciosa malvacea muito prosperou, cuja producção attingiu a 1.500 libras por acre.

Com a instituição dos *clubs de animaes*, os jovens americanos prestam a maior contribuição ao paiz, na criação de aves, porcos e gado de leite e de córte, em beneficio do aperfeiçoamento das raças, demonstrando á familia e aos vizinhos a superioridade de animaes de raça pura sobre animaes inferiores.

Ante o resultado obtido com o trabalho dos rapazes, empreendeu-se a organização para *meninas*, sob a fiscalização de senhoras, agentes, que lhes ensinavam a fazer suas hortas, conservas de vinagre, massa de tomate, dôces, etc. Sómente, em 1912, foram inscriptas 28.000 meninas, em doze Estados.

Com a organização desses clubs, os lares foram suppridos fartamente com legumes e fructas das estações, sentindo-se os lavradores e suas esposas mais satisfeitos e esperançosos com o trabalho das meninas.

Depois disso, foram organizados varios clubs de enlatamento entre as mulheres com o concurso das agentes de ensino, proporcionando-se viagens a Washington ás meninas vencedoras de premios.

Diz I. W. Hill, no seu interessante trabalho, divulgado pelo nosso Ministerio da Agricultura, sobre a organização e efficiencia dos clubs agricolas escolares: "Tendo obtido a confiança das mães ensinando suas filhas a enlatar á sombra das arvores, as agentes não tiveram difficuldades em penetrar na cozinha da casa, para ministrar-lhes conhecimentos praticos da arte culinaria, de economia, hygiene, etc".

Por fim as agentes eram convidadas a fazer sugestões relativas ao melhoramento da sala de jantar e dos quartos de dormir quanto aos melhores methodos empregados para tornal-os sanitarios e formosos.

Todas essas cousas se fazem mediante uma despeza pequena, com o dinheiro ganho pelas mulheres e meninas com as suas hortas, jardins, quintaes de avicultura e trabalho de leitaria.

São estes os principaes objectivos dos clubs agricolas, compostos de mulheres, rapazes e meninas:

1 — Melhorar as praxes granjeiras, instruindo os socios no uso dos methodos agricolas;

2 — Fornecer meios de conseguir melhoramento permanente na vida agricola rural;

3 — Pôr em pratica os factos da agricultura scientifica obtidos de livros, boletins, revistas, etc.;

4 — Ajudar o desenvolvimento do espirito de cooperação na familia e na collectividade;

5 — Revestir de dignidade a vocação do lavrador, demonstrando que o trabalho intelligentemente applicado á lavoura dá resultados satisfatorios;

6 — Proporcionar ás escolas e professores ruraes lições de cousas que lhes possam ser uteis no seu mister de ensinar agricultura;

7 — Animar as familias ruraes a prover alimentação mais pura e melhor, mediante um custo reduzido;

8 — Prover meios pelos quaes os socios possam ganhar dinheiro em casa para satisfazer as suas necessidades pessoaes e ao mesmo tempo obter a educação e orientação necessarias para a vida granjeira;

9 — Augmentar cada anno o numero de familias ruraes, melhorando e embellezando o lar e os seus terrenos;

10 — Tornar a vida rural mais agradavel, provendo organização, que tende a diminuir o isolamento e desenvolver o espirito de emulação.

—

Confirmando o que declarei em artigos sobre este momentoso assumpto, publicados em jornaes de Recife e João Pessôa, na Parahyba, é assim que os Estados Unidos da America do Norte, com este systema interessante e patriotico de organização agricola, têm conseguido a diffusão do ensino pratico e intuitivo, pelo desenvolvimento da agricultura.

Em Pernambuco, o Interventor Federal, dr. Agamemnon Magalhães, com a sua lucida intelligencia e perfeita compreensão da finalidade dos clubs agricolas escolares, expediu ultimamente um decreto estabelecendo o regimen de estagio, na Escola Rural Modelo "Alberto Torres", para os professores primarios ruraes.

Só assim, preparando-se o professorado, os agentes do ensino primario agricola, os clubs em apreço serão efficientes.

Do contrario, o resultado será negativo, como vem se verificando em outros Estados do Norte.

O MENOR annuncio no MELHOR jornal, significa a MAIOR reclame

IMPORTANCIA DOS MINERAES NA ALIMENTAÇÃO DOS ANIMAES

O dr. Paulo de Lima Correia, após longos estudos, em observações cuidadosas e intelligentes conclusões, organizou os **Dez mandamentos** de uma alimentação sadia e racional para os animaes, especialmente sob o ponto de vista do emprego dos mineraes nas rações.

Estes conselhos, devem ser cuidadosamente observados por todos os criadores, na certeza de que Lima Correia é um experimentado technico na Pecuaria.

1) — Na composição das rações dos reproductores estabulados, em geral, é preciso haver muito cuidado para evitar que rações mal dosadas sejam motivo de depauperamento precoce dos individuos ou de apparecimento no cavallo de molestias de carencia (osteomalacia).

2) — Aos animaes em crescimento deve-se destinar os pastos de melhores terras e, si estabulados, devem receber rações convenientemente ricas em principios mineraes, indispensaveis á economia estatica dos seres e a mineralização de toda a materia viva do corpo.

3) — Para o cavallo em crescimento, em particular, é preciso destinar-se pastos de bôas terras e quando estabulado, prodigalizar-lhe, ao lado da aveia ou da canna, rações de feno, nas quaes entre pelo menos uma terça parte de alfafa, recommendada pela sua riqueza em cal.

4) — A's femeas em gestação deve-se destinar pastagens boas e, quando de rações finas, rações de onde o teor de saes mineraes garanta o desenvolvimento normal do féto.

5) — As femeas em aleitamento devem ter uma alimentação, cuja riqueza mineral lhes assegure a producção de um leite convenientemente rico em cal e acido phosphorico, de modo a evitar que a glandula mamaria vá emprestar do esqueleto o que falta na ração.

6) — Sendo os porcos animaes de crescimento muito rapido e chamados muito precocemente a fornecer utilidades ao homem, são tambem muitos sujeitos á carencia mineral. Por isso nos leitões nas criações finas deve-se dar sempre sôro de leite ou leite puro de vacca, ao lado dos grãos e capim verde. Todos os porcos devem ter sempre á disposição uma mistura com base de carvão vegetal. Aconselhamos a seguinte medida:

60 litros de carvão vegetal moido ou o dobro de carvão de sabugo;
1 litro de sal;
1 litro de cal curtida no ar;
20 litros de cinza de madeira.

Rega-se esta mistura com 250 grammas de sulphato de ferro dissolvido em agua quente. Colloca-se permanentemente á disposição dos porcos em alimentadores automaticos.

7) — Para as gallinhas em periodo de crescimento, deve-se recorrer á alimentação calcarea (apatite, cal, farinha de ossos, torta de leguminosas, etc.)

8) — Para a obtenção de boa ração destinadas a animaes finos, pode-se juntar ao feno, carbonato de cal, segundo recommenda Malèvre. Depois de moido e coado, o carbonato é lavado, formando uma agua calcarea que se adiciona aos alimentos, na proporção de 10 grammas por dia para as ovelhas, 15 grammas para os leitões, 30 grammas para os bezérros e 50 grammas, no maximo, para as vaccas leiteiras.

Poder-se-á empregar tambem o phosphato alimentar ou precipitado que se compõe dos phosphatos bi e tricalcios. Encontram-se no mercado ou obtêm-se tratando os ossos pelo acido chlorydrico e depois leite de cal.

9) — Para suprir a falta de cal das rações, poder-se-á empregar o pó de ossos esterilizado e bem moido, assim como diversos productos calcareos de origem mineral existentes no mercado.

Treichler usou com vantagem a addição de algumas onças de cal granulado, posto á sua disposição em mistura ou puro, e em recipientes que o mantenham secco e limpo.

SEMENTES E SEMENTEIRAS DE HORTALIÇAS

As regras geraes dadas para as sementes não podem deixar de ser observadas tambem para as sementes de hortaliças em muita coisa que as mesmas se refere. Assim, está em primeiro logar escolher sementes de germinação garantida, ou sejam as que procedem de bôas origens e que podem ser obtidas em condições adequadas.

O facto de adquirir sementes nas chamadas "casas de confiança" não é bastante para que o horticultor deposite nellas a sua confiança a ponto de empatar capital vultoso para organizar uma horta que, no final de contas elle não sabe se vae dar hortaliças mesmo ou se ficará entre os prejuizos que o empreendimento soffrerá.

Para que se tenha a certeza da qualidade de semente que se emprega deve-se fazer a prova do grão de germinabilidade de semente. Essa prova é muito facil e pode estar ao alcance de qualquer pessôa. Ella é realizada da seguinte maneira: Collocam-se sementes entre duas folhas de mata-borrão, as quaes devem estar igualmente humidas. Todos os dias observa-se o numero de sementes que estão germinadas e annota-se o que se observou e afinal calcula-se pelas germinadas, em relação a cem sementes, qual o valor do seu poder germinativo. Essa porcentagem de sementes que germinaram em relação a cem é que determina o poder germinativo da semente.

O tempo em que se devem usar esses resultados não é o mesmo para todas as sementes, como é facil de se calcular; cada planta tem o seu tempo proprio para o poder germinativo que se estabelece, previamente e que pode ser conhecido pelos interessados através das tabellas que são organizadas para isso.

Quanto á quantidade de sementes que se deve empregar por unidade de superficie, tambem varia de accordo com a especie de que se cogita na occasião. E' um erro suppor que se pode semear qualquer quantidade de sementes numa determinada area. Em geral as pessoas que não tem pratica e conhecimento dessas cousas formam as suas hortas esparramando a torto as sementes, sem qualquer cautela para não passar de um certo limite para cada especie; o resultado disso é espalhar uma enorme quantidade de semente que não germinará ou germinará sem pegar.

Ha sementes que devem ir logo para o logar definitivo assim como as ha que estão sujeitas a transplantação. Em regra as verduras são semeadas logo nos canteiros definitivos. Não ha a rigor differença entre verduras e hortaliças mas certas pessoas querem que verduras sejam as plantas horticolas que folhas verdes, quer dizer as que são consumidas como folhas taes não as couves, os repolhos, as alfaces, etc. e como hortaliças as que dão raizes tuberosas ou batatas, como as cenouras, nabos, rabanetes, couve rabano, etc. Essa differença não tem razão de ser e pode-se denominar hortaliças a todas as plantas de horta.

Essas plantas que dão tuberculos são plantadas no logar definitivo; não se faz transplantação de cenouras nem de nabos, como se faz de couve e outras verduras.

As plantas que devem ser transplantadas são primeiramente mudadas uma vez para um canteiro de estagio, para que tomem força e possam se transformar em mudas viçosas; sumente depois disso é que estão em condições de ir para o logar definitivo, quando ella ainda não adquiriu a necessaria força de desenvolvimento.

As sementeiras de hortaliças podem ser plantadas em caixões, em vasos ou em alfobres. Chama-se alfobre a uma especie de caramanchão que se faz de palha ou de taquaras e que serve para coar a luz do sol de maneira que não seja excessiva sobre as plantinhas tenras, as sementes em germinação e mudinhas que ainda não estão em condições de supportar o sol ardente.

A terra dos alfobres, dos caixões ou vasos deve ser bem preparada para que as sementes possam vingar como é preciso: terra bem pulverisada, estercada com esterco curtido e desinfectada, tambem pela as doenças que atacam as plantinhas tenras são produzidas pelas impurezas do terreno assim como podem tambem ter origem nas sementes doentes e que são adquiridas sem a garantia apregoada.

Ha differentes preparados e processos de desinfecção dos solos e das sementes e dessa parte não trataremos aqui por ser já bastante divulgada nas diversas vezes que temos tratado do assumpto.

CASTRAÇÃO DE FRANGOS

Pelo mesmo processo abaixo pode-se castrar patos, marrecos, peru's, gallinha d'Angola e demais aves domesticas.

Em todos os ramos da exploração animal, cada individuo ou especie está reservado a uma finalidade: produzir um maximo. Para conseguir esse maximo no menor tempo e custo possivel, o homem interrem com os seus conhecimentos technico-scientificos. Assim temos a castração do frango como factor de melhoria, porque esses são melhor cotados no mercado pelo seu tamanho e qualidade de carne ganhando-se de 40 a 50% a mais no preço e não ha necessidade de melhorar a sua alimentação. Qualquer raça pode ser castrada, mas para a producção de carne, devemos preferir as raças pesadas, como: Rhode e Red-Island, Plymouth, Gigante Jersey, Sussex, etc.

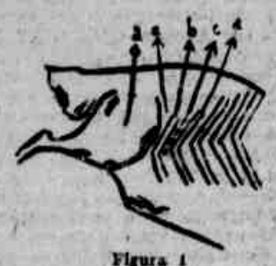

Figura 1

Idade para a castração dos frangos — A idade limite para a castração varia de 8 a 16 semanas. Não se deve castrar os frangos muito novos, porque os seus testiculos são muito pequenos, a operação torna-se difficil e tambem não se deve operar frangos que já demonstraram caracteres sexuaes secundarios (cantar como gallo, espôras, christa, etc.), porque ahi a castração não modificará em nada a ave.

Notas anatomicas — Os testiculos são os orgãos genitaes do frango que se retira com a operação, estando um de cada lado e adheridos a columna vertebral. O tamanho do testiculo (grão), varia muito com a idade e vae de um grão de feijão a de uma amôra bem grande. No limite fixado para a castração, o tamanho do testiculo é o de um grão de feijão bem grande. No normal, a côr do testiculo é de um amarello claro, differente das alças intestinaes, que são de colloração rosea. O operador pode encontrar o testiculo com as côres: acinzentada, esverdeada escura ou preta e as vezes, de um lado de uma côr e do outro, de outra. Quando não encontrar de prompto o testiculo, é preciso procurar bôa luz (operar em dias claros e de sol) e prestar attenção ros e de sol) e parte chata do estilete, procura-se o testiculo que deve estar perto da columna vertebral e entre os intestinos. Para castrar o frango por esse processo, tem-se que cortar a pele, o musculo interrostaes entre as costellas e o peritonio.

Cuidado com os frangos — O frango a ser operado, precisa estar no minimo 24 horas em jejum antes da operação e depois dessa, 12 horas. A vantagem do jejum antes da operação é a de que estando os intestinos vasios e com poucos gazes, os testiculos ficam bem a vista, e evita-se o perigo de ferir os intestinos quando se rasga o peritonio. Os frangos nos dias seguintes á operação, podem apparecer com uma bolha de ar no logar do corte, mas isso não tem importancia, basta fural-a com a ponta de uma thesourinha ou com uma agulha. No fim de 8 dias retirar-se os pontos.

Contenção do frango — Para castrar um frango, o auxiliar segura-o em cima de uma mesa ou barrica (essa é melhor porque o operador poderá trabalhar de qualquer lado), segurando os pés do frango com uma das mãos e com a outra, as azas; estando essas abertas o frango não terá meios de mover-se, sendo o operador trabalhar comodamente e socegadamente. Quando o operador não possuir auxiliar, fazer o seguinte: collocar o frango em cima da mesa ou barrica; amarrar os seus pés com uma cordinha e, na ponta desta amarrar um peso (mais ou menos de um kilo); com outra cordinha, amarra-se as azas, pondo outro peso na extremidade. Depois deixa-se esses dois pesos dependurados, um de cada lado da barrica, conseguindo assim a imobilidade do frango. E' sempre preferivel quando operar um frango, arranjar um auxiliar, porque será mais rapido, não gastando-se mais que 3 minutos.

Technica operatoria — Extração dos testiculos — A castração do frango ou melhor, a extração dos testiculos faz-se pelos dois lados e entre a ultima e penultima costella, no logar chamado vazio, que fica entre a ultima costella e o osso da coxa. Nesse logar, arrancam-se todas as penas, desde a coxa até o meio das costellas, deixando essa região bem limpa. O auxiliar estica as pernas do frango (isso é necessario) e o operador com a ponta do dedo indicador da mão direita, procura o logar chamado vazio, localizado esse, procura-se descobrir o espaço comprendido entre a ultima e penultima costella, onde se deve fazer o córte. Entre essas duas costellas, geralmente quando se estica bem as pernas do frango, forma um pequeno sulco, o que mostra perfeitamente ao operador o logar em que se deve cortar. Localizado o logar do corte, o operador segura o bisturi, com a mão direita e faz um corte de 3 a 4 cm. de comprimento acompanhando o sulco entre as duas costellas (Fig. 1).

Feito o corte na pele, vê-se logo as costellas, que são esbranquiçadas, estas são desligadas uma das outras com a ponta do bisturi e faz-se um corte de 1cm. de profundidade. O operador com o estilete e com a sua parte achatada, procura dilactar o corte com o bisturi, tanto para o lado das vertebras como para o abdome e em extensão igual a da pele. Terminada a dilactação, o operador larga do estilete e pega o dilactador e colloca-o entre as duas costellas: para collocar o dilactador, fecha-o primeiro, depois o introduz dentro do corte, de tal forma que a sua ponta em que tem uma especie de gancho, penetre entre as costellas; collocado o dilatador, deixa-se de apertal-o: quando então esse voltando ao seu primitivo logar, produz o afastamento das costellas, si o operador colloca em igual a presilla, de tal forma, que essa não deixará abrir muito o corte, deixando-o nessa posição.

Terminado o afastamento das costellas, o sufficiente para dar passagem a pinça extratora, o operador toma outra vez do estilete e pela sua parte pontuda, procura rasgar o peritonio, que é uma membrana fina e transparente, que sobe e desce acompanhando a respiração do frango; basta rasgar uns 3 centimetros. Aberto o peritonio e bem na direcção da columna vertebral vê-se o testiculo. Localisado o testiculo, o operador introduz a pinça estratora fechada; lá dentro abre-se, procurando pegar o testiculo bem na sua base, fazendo com que a parte da pinça que é toda fechada, fique para o lado de baixo, para evitar que o testiculo ao se desprender, cata entre os intestinos. Preso o testiculo com cuidado para não prender juntamente os intestinos, imprime-se á pinça um pequeno movimento de rotação, depois continua-se virando lentamente a pinça ao mesmo tempo que se vae dando um movimento de extração, até que sem esforço, o testiculo desprende, e isso acontece com certa facilidade, porque a pellicula que o recobre, (peritoneo), assim como a que está adherente, cede com facilidade. Quando por qualquer motivo, depois de se dar as voltas citadas, o testiculo não se desprender, cortal-o bem junto a pinça com uma thesourinha curva. Extraido o testiculo, retira-se o dilatador e sutura-se a pele com linha, dando dois ou tres pontos. Terminada a operação de um lado, vira-se o frango do outro lado e procede-se da mesma forma. Se durante a operação houver alguma hemorragia, o operador com uma colherinha ou com uma meza de algodão procura retirar o pouco de sangue. Não ha necessidade de desinfectar antes e nem depois da operação. O outro processo de castração com os dedos por baixo do anus, muito usado antigamente é muito mais difficil e perigoso e não deve ser usado.

Tendo-se os cuidados aconselhados, a porcentagem de mortes é nula. Não esquecer que para retirar os testiculos do frango, deve-se fazer o corte dos dois lados. Isto é importante, pois evita-se um grande numero de mortes.

NOTAS AVICOLAS

A bouba é molestia contagiosa, por isso o que se gasta na vaccina, lucra-se com a criação de maior numero de pintos.

— Os pintos necessitam de bastante exercicio ao sol. Deixe-os todos os dias durante algum tempo receber os seus raios vivificantes.

— Agua fresca, limpa e leite desnatado, são imprescindiveis a todo momento, mormente nos primeiros dias.

— Na criação natural, a gallinha ensina aos pintos como devem se aliment

DIARIO DE PERNAMBUCO S. A.

RELATORIO DA DIRECTORIA SOBRE O BALANÇO, CONTAS E ACTOS REFERENTES AO EXERCICIO ENCERRADO EM 31 DE MARÇO DE 1940, A SER APRESENTADO A' ASSEMBLE'A GERAL ORDINARIA, A SE REALIZAR NO DIA 15 DE JULHO DE 1940

Senhores accionistas:

Em conformidade com as exigencias da lei, e cumprindo as determinações do Art. 21 dos nossos estatutos, temos a satisfação de apresentar e submetter á vossa apreciação, o Balanço Geral e demais contas referentes ao movimento da Empreza **DIARIO DE PERNAMBUCO S/A.** durante o anno social encerrado em 31 de março de 1940.

A despeito das difficuldades resultantes da guerra européa, a qual veiu affectar gravemente a industria jornalistica, com o encarecimento do papel e de todo o material destinado á confecção do jornal e não só encarecimento, mas até falta de mercado fornecedor da materia prima, tudo temos feito para que a nossa Empreza não venha a soffrer a menor alteração.

Nossas edições continuam com um numero de paginas capaz de comportar um largo serviço de informações e de escolhida collaboração. A acceitação cada vez maior do DIARIO DE PERNAMBUCO demonstra que o nosso esforço tem sido bem correspondido pelos nossos leitores deste e dos Estados vizinhos.

OFFICINAS: — Continuam funccionando regularmente, tendo merecido o nosso especial cuidado á conservação de todos os machinismos e dependencias, os quaes se acham segurados contra fogo pela Apolice n. 04907 n'**A FORTALEZA**, companhia de Seguros Contra Fogo, com séde no Rio de Janeiro.

SITUAÇÃO FINANCEIRA — A nossa situação financeira está claramente definida no Balanço Geral e demonstração da conta de Lucros & Perdas, documentos estes que teremos opportunidade de ler na Assembléa Geral Ordinaria convocada para o dia 15 do corrente, ás 14 horas, na nossa séde, á praça da Independencia, 12. Podemos assegurar que os compromissos assumidos foram pontualmente liquidados, honrando deste modo o credito que temos conseguido. E' portanto de indiscutivel prosperidade a situação economica da Empreza.

ELEIÇÃO DO CONSELHO FISCAL — Consoante a nossa publicação feita pela imprensa em 15 de junho passado, de conformidade com os nossos estatutos e legislação em vigor, deveremos eleger um director, o novo Conselho Fiscal e respectivos supplentes, para o anno social de 1940-1941

Recife, 13 de julho de 1940.

(aa) **Oswaldo Chateaubriand**
Annibal Fernandes
José Bandeira de Oliveira

DIARIO DE PERNAMBUCO S/A.

Parecer do Conselho Fiscal sobre o balanço, contas e actos da Directoria referentes ao exercicio de 1939

Nós abaixo assignados, membros do Conselho Fiscal da Empreza Diario de Pernambuco sociedade anonyma, de conformidade com a lei, e os estatutos da mesma sociedade, declaramos que examinamos attentamente a escripturação, o balanço e contas do Diario de Pernambuco S/A, assim como os seus livros, relativos á administração de sua directoria no exercicio encerrado em 31 de Março de 1940, e constatamos a sua exactidão, regularidade e clareza de lançamentos, sendo prospera a situação da Empreza, financeira e economicamente, pelo que somos de parecer sejam approvados sem reservas.

Recife, 31 de Março de 1940.

(Assignados) **Umberto Gondim**
Odorico Tavares
Prudenciano de Lemos

DIARIO DE PERNAMBUCO S/A.

Balanço Geral em 31 de Março de 1940.

ACTIVO

DIARIO DE PERNAMBUCO		500:000$000
Machinismos e Accessorios		609:827$000
Moveis e Utensilios — Recife		81:138$000
Moveis e Utensilios — Maceió		1:987$000
Almoxarifado		78:722$170
Bibliotheca		1:858$000
Vehiculos		2:300$000
Contas Correntes		835:070$400
Contas a Receber		13:845$500
CAIXA e BANCOS:		
Saldo em caixa nesta data	7:018$000	
Idem no Banco Auxiliar do Commercio, idem	25:015$500	32:033$500
Caução Telegraphica		1:000$000
Acções:		
Valor de 12 acções do Banco Rural de Pernambuco		600$000
Titulos de Capitalização		18:520$300
Seguros a Vencer		
Seguro contra Fogo	5:077$430	
Seguro contra Accidentes	1:960$840	7:038$270
Contas compensadas:		
Acções Caucionadas	10:000$000	
Bancos por Titulos em Cobrança	4:628$500	14:628$500
Reis		2.193:632$440

PASSIVO

Capital		800:000$000
Contas Correntes		793:621$660
Titulos a Pagar:		
Em moeda nacional	34:734$500	
Em moeda estrangeira	49:632$800	84:367$300
Banco do Povo, João Pessôa, C/Cobrança		120$000
Assignaturas a Vencer		94:855$750
Reservas Diversas:		
Reserva para Eventualidades	163:092$120	
Fundo de Depreciação	69:294$500	
Fundo para Contas Duvidosas	63:507$000	
Reserva para substituição de Machinismos	9:325$020	
Impostos a Pagar	500$000	327:018$640
Lucros & Perdas		
Lucro liquido do exercicio	37:216$140	
Idem do exercicio anterior	11:915$530	49:129$670
Contas compensadas:		
Caução da Directoria	10:000$000	
Titulos em Cobrança	4:628$500	14:628$500
Reis		2.193:632$440

Recife, 31 de Março de 1940.

(a) OSWALDO CHATEAUBRIAND
(a) ANNIBAL FERNANDES
(a) JOSE' BANDEIRA DE OLIVEIRA
Directores

(a) *Jayme Aranha*
Contador.

DIARIO DE PERNAMBUCO S/A.

Demonstração da conta de Lucros & Perdas em 31 de Março de 1940

DEBITO

Pelos saldos das seguintes contas que se fecham neste balanço:

Honorarios da Directoria		14:400$000
Ordenados da Administração		34:805$000
Ordenados da Redacção		38:816$000
Ordenados Serviço Extra		13:865$100
Salarios das Officinas		169:458$300
Salarios da Revisão		14:123$800
Salarios Serviço Extra		14:365$000
Ferias a Empregados e Operarios		10:027$200
Differenças e Liquidações		926$350
Differenças de Cambio		1:518$200
Conservação de Machinas		3:660$000
Consumo de Força, Luz e Gás		38:127$000
Consumo de Papel		246:548$740
Consumo de Tinta		10:415$700
Consumo de Matrizes		6:137$500
Despesas das Officinas		6:458$100
Despesas das Succursaes		8:313$250
Despesas de Impostos e Taxas		2:016$000
Despesas da Secção de Clichés		5:381$000
Despesas com Serviço Telegraphico		58:761$800
Despesas de Collaboração		864$000
Despesas de Correio e Telegrapho		4:631$400
Despesas de Expedição		4:859$800
Despesas de Concursos		240$000
Despesas de Cobrança		10.388$500
Despesas de Reportagens		34:432$500
Despesa com Franquia Postal		5:465$200
Despesa de Alugueis		14:400$000
Despesas Bancarias		858$400
Despesas de Viagens		1.509$000
Despesas de Seguros contra Fogo		3408$470
Despesas de Seguros contra Accidentes		1:527$160
Despesas com Serviço Telephonico		2:150$000
Despesas da Administração		222$500
Despesas da Redacção		4:131$900
Despesas de Sellos e Estampilhas		3:628$000
Despesas Geraes		21:573$300
Despesas com o Supplemento		23.794$300
Prejuizos em Contas Incobraveis		15:318$350
Papelaria e Objectos de Escriptorio		2:428$100
Previdencia dos Commerciarios		2:326$000
Previdencia dos Industriarios		5:341$300
Juros e Descontos		22:[illegible]
Commissões sobre Publicidade		17:570$740
Commissões sobre Assignaturas		3:276$200
Commissões sobre Clichés		741$270
Fundo de Depreciação		
Quota de 10% que se reserva para a constituição deste Fundo sobre o valor das seguintes contas:		
Machinismos e Accessorios	60:982$500	
Moveis e Utensilios - Recife	8:113$000	
Moveis e Utensilios - Maceió	198$700	69:294$500
Fundo para Contas Duvidosas		
Quota de 10% sobre o valor das contas correntes devedoras que se reserva para a constituição deste fundo		63:507$000
Reserva para Substituição de Machinismos		
Quota de 15% sobre o lucro liquido que se reserva para substituição de machinismos e instalações		9:325$020
Reserva para Eventualidades		
Idem de 10% sobre o lucro liquido que se incorpora a esta conta		6:550$600
Lucros & Perdas		
Saldo desta conta		49:129$670
Reis		1.112:901$310

CREDITO

Pelos saldos das seguintes contas que se fecham neste balanço:

Saldo do exercicio anterior	11:915$530
Receita de Publicidade	384:868$400
Receita da Secção de Clichés	5:442$000
Assignaturas da Capital	7:880$030
Assignaturas do Interior	43:884$570
Venda Avulsa da Capital	336:088$200
Venda Avulsa do Interior	84:053$020
Venda de Encalhes	14:872$000
Receita Extraordinaria	3.484$500
Lucros & Perdas — conta annual	19:645$370
Reis	1.112:901$310

Recife, 31 de Março de 1940.

(a) OSWALDO CHATEAUBRIAND
(a) ANNIBAL FERNANDES
(a) JOSE' BANDEIRA DE OLIVEIRA
Directores

(a) *Jayme Aranha*
Contador

Todos os Spors

O RESURGIMENTO DAS CAPACIDADES DO FOOT-BALL BRASILEIRO

INTERESSANTES OBSERVAÇÕES DE CASTELLO BRANCO — MAIOR PROPAGANDA PARA AS DISPUTAS AMADORISTAS

RIO, 13 (A. M.) — Voltamos a falar com o presidente da **Federação Brasileira de Foot-ball**, sr. Castello Branco, sobre os projectos da entidade sobre as disputas do Campeonato Brasileiro e do titulo e campeão do Brasil. Nossa palestra com o dirigente da entidade nacional não obedeceu, entretanto, a um proposito firmado, isto é, não houve o intuito de obter uma entrevista sobre o assumpto que só foi focalizado em virtude do enthusiasmo que anima Castello Branco para a realização do campeonato brasileiro por selecções amadoristas. E porque esse enthusiasmo não póde ser contido, Castello Branco não cessa de se referir a esse projecto.

Até o momento a **Federação** ainda não recebeu qualquer resposta das filiadas sobre a consulta que lhes foi dirigida. Aliás, ainda não ha tempo para isto. Em todo caso, como já adeantamos, a convicção dominante é a de que senão todas, pelo menos a grande maioria se pronunciará favoravelmente, mesmo porque os projectos só as favorece, sobretudo o do campeonato brasileiro ser disputado pelos **scratchs** amadores.

E é por esse aspecto do incentivo e estimulo ao amadorismo que a idéa tanto enthusiasma Castello Branco. Não se filiando elle á parte que considera esgotada a capacidade technica dos **players** brasileiros, considerando ao contrario que essa capacidade permanece plena de vitalidade, necessitando apenas que se auxilie o favoreça o seu desenvolvimento e exuberancia, julga que reside precisamente no incentivo ao amadorismo a therapeutica mais positiva e indicada para esse estado de declinio e pobreza que se observa no **soccer** indigena.

— Todo o periodo de gala do nosso foot-ball, declara Castello Branco, se observou na época do amadorismo e na que a succedeu immediatamente quando ainda perdurava sua influencia. O profissionalismo com suas imposições immediatas, com suas exigencias imperativas determinou, inclusive, um desinteresse profundo pelas competições de amadores que se viram, assim, relegadas para um plano secundario que só lhes poderiam trazer, como trouxe, um atrophiamento que urge deter a todo custo.

— E como toda therapeutica efficaz se baseia na remoção da causa que produz o effeito, nada mais indicado para restabelecer o prestigio e, consequentemente, promover, estimulando-lhe as reacções beneficas e creadoras do amadorismo, do que reaccender o interesse e o enthusiasmo do publico pelas suas disputas.

— Esse o principal objectivo do Campeonato Brasileiro disputado por équipes amadoras.

INTENSIFICAÇÃO DA PROPAGANDA

— Ao lado dessa medida, disse ainda Castello Branco, a **Federação** promoverá outras no sentido de que se faça um pouco mais e propaganda em torno dos certamens amadoristas, cuja importancia em nada fica a dever ás demais.

— Assim é, concluiu, que vamos nos dirigir ás nossas filiadas solicitando que intervenha junto aos seus clubs no sentido de que no momento em que os mesmos tenham de conceder permissões para a irradiação de jogos realizados em seus campos, imponham a condição de ser feita, igualmente, uma irradiação dos **matchs** de amadores.

— Tenho a certeza de que com um pouco mais de propaganda, poderemos obter resultados muito compensadores.

F. P. D.

(Conclusão da 8.ª pagina)

Delegado e chronometrista: Antonio Menezes.
Juiz: Murillo Ramos.
Juizes de linha: João Baptista da Conceição e José Clodoaldo.

HORARIO: 8.20, com 10 minutos de tolerancia.

Tramways x Santa Cruz.
Campo: do **Tramways**.
Delegado e chronometrista: Luiz B. Gonçalves.
Juiz: Arnaldo Paes de Andrade.
Juizes de linha: Everardo Antunes e J. Motta.

HORARIO: 8.20 com 10 minutos de tolerancia.

— A presidencia está convocando os membros do Conselho Fiscal para uma reunião, na proxima quarta-feira, 17 do corrente, ás 20 horas, na séde social da **F. P. D.**, para tratar de approvação de contas.

Escala de pessoal

Serão abertos os portões do campo do **Tramways**, ás 14.30, para vendagem de ingressos do jogo de hoje, entre **Sport x Nautico:**

Oswaldo — J. Luna — Fonseca — Mario — Edgard — Costa — Furico — Alves — Vulpiano — Reginaldo — Cardoso — Luna — José — Aluizio — Joaquim — Armando — Antonio — Malveira — Adelino — Clovis — Arnaldo — Ruy — Gomes e Campello.

O ENCRUZILHADA ENFRENTA HOJE, O SANTO AMARO

Realiza-se hoje, no campo do Encruzilhada, no Jacaré, mais uma partida amistosa de foot-ball entre os esquadrões do **Encruzilhada Foot-ball Club** e o **Santo Amaro Sport Club.**

Será de grande animação a tarde sportiva de hoje no campo do alvi-verde da Encruzilhada.

O director de sports do **Encruzilhada** está convidando os jogadores dos 1.º e 2.º teams e demais reservas para estar em campo ás 13 e meia horas.

A. B. C. X PLANETINHA

Em obediencia ao campeonato da A. S. D. T. jogarão hoje no campo do Sanche em Tejipió, as equipes principaes e secundarias do **A. B. C.** e **Planetinha.**

O director de sports do **A. B. C.**, está convidando os jogadores dos seus 1.º, 2.º quadros e demais reservas a comparecerem ás 13 horas no campo acima.

ESPECTACULAR VICTORIA DOS PAULISTAS NO CAMPEONATO BRASILEIRO DE BOLA AO CESTO

OS "PLACARD" ACCUSARAM 27 A 7 PARA AS TURMAS FEMININAS E 47 A 34 PARA AS EQUIPES MASCULINAS

S. PAULO, 13 (Agencia Meridional) — A quadra da **Associação A. São Paulo** apanhou grande e enthusiastica assistencia, que ali foi presenciar uma das ultimas rodadas dos campeonatos brasileiros — masculino e feminio — de bola ao cesto, ora em sua phase decisiva. No primeiro jogo da noite defrontaram-se as équipes femininas de São Paulo e do Districto Federal. O jogo não foi dos melhores e nem de technica apurada. As cariocas, durante todo o tempo, procuraram reter o couro nas mãos, evitando a vertigem do **placard**. Ao fim do tempo regulamentar, venceram as paulistas por 27x7.

Amanhã, realizar-se-á a segunda "melhor de tres", devendo triumphar, segundo os prognosticos, as paulistas.

OS MINEIROS OBTIVERAM O TERCEIRO LOGAR

A segunda peleja da noite reuniu mineiros e fluminenses. Os primeiros eram apontados como favoritos. Estes tinham a seu favor as victorias consecutivas de 1938 e de 1939. O jogo foi bastante movimentado e de bôa technica. Desde o inicio da luta, os mineiros foram se assenhorando da situação. Desenvolvendo melhor actuação, foram se avantajando no marcador, que, já no fim da primeira phase, accusava 23 a 11. Na etapa final, os fluminenses tentaram, como no jogo com os cariocas, uma reacção vigorosa, porém sem maiores effeitos, dada a firmeza do **five** montanhez. A differença chegou a apenas 5 pontos (26, Minas; 21, Estado do Rio). Mas, logo após, os mineiros alargaram a contagem, fixando-a em 44 a 30, **score** final da luta.

O quadro vencedor e seus marcadores: Edgard, 3; Julio, 4; Hervilio, 5; Piulão, 12; Stropiana, 12; Fabio, 6; Sylvinho, 2 e Lima.

Edgard teve quatro faltas pessoaes. Todos actuaram bem, impressionando melhor que no jogo contra os paulistas.

LANCE LIVRE

Atiraram, hoje, os paulistas e as cariocas, finalizando os certamens do arremesso livre. As paulistas só conseguiram 37 pontos. Dessa fórma, as mineiras são as campeãs brasileiras do lance livre. Individualmente, sagrou-se campeão nacional do lance a encestadora mineira Lais, com 25 pontos em 30. O total das mineiras foi de 43 em 60.

Frota e Pacheco, cariocas, só conseguiram 60 pontos em 100. Portanto, na série masculina, os campeões foram os paulistas, com 79 pontos em 100. Os mineiros são os vice-campeões, com 77. Individualmente, por desempate, sagrou-se campeão o atirador fluminense Jorge Carispim, com 42 em 50. Alcides, paulista, perdeu o titulo ao 2.º desempate. Foi, portanto, o vice-campeão individual. O terceiro collocado foi Stropiana e o 4.º Edgard, ambos de Minas Geraes.

O REGRESSO

Pelo nocturno regressam, amanhã, as delegações masculina e feminina. O quadro masculino exhibir-se-á em Juiz de Fóra, domingo.

A ESPECTACULAR VICTORIA DOS PAULISTAS

O jogo cariocas e paulistas apresentou um **placard** surpreendente: 47 a 34, a favor dos paulistas. O triumpho dos bandeirantes foi obtido merecidamente, graças a uma actuação evidentemente superior. Com esse resultado, os paulistas se inscrevem como os provaveis campeões brasileiros de 1940.

Amanhã, realizar-se-á a segunda **melhor de tres.**

No quadro carioca actuou Simões.

O resultado do **prelio** evidenciou a alta classe dos mineiros, que perderam para os paulistas por 5 pontos e derrotaram os fluminenses por uma differença de 14 pontos, ao passo que as cariocas sobrepujaram a estes apenas por um ponto.

O conjunto do Districto Federal foi dominado desde o inicio do jogo, pois a primeira phase finalizou com a contagem dos paulistas por 26 a 9. Só nos minutos finaes é que houve uma pequena reacção dos visitantes, diminuindo um pouco a alta contagem.

COMMERCIO E FINANÇAS

Mercado de Cambio na Praça

Taxas apresentadas hontem pelo Banco do Brasil.

Abertura — Compra

Libra	604$10
Dollar	16$500

LIVRE

Para as suas cobranças, cobranças de outros Bancos, sacas e remessas para importação: 90 dias á vista

Libra	80$060
Dollar	19$77[illegible]
Franco Suisso	46$60
Franco Belga	3$115
Florim	108$10
Lira	1$000
Escudo	$740
Franco	$365
Peso Uruguay	7$037
Peso argentino	4$270
Marcos compensados	6$07[illegible]

PARTICULAR

Libra	79$050
Dollar	19$590 a 19$640

COMPRA DE OURO — O Banco do Brasil compra ouro fino ao preço de 24$000 a gramma, em barra ou amoedado.

Mercado de café

(Cotação official)

Café em caroço (15 kilos) — 16$250 a 16$500.

Mercado do algodão

(Cotação official)

Sertão (typo 5)	15 kilos	45$000
Sertão (typo 4)	15 kilos	46$500
Matta (typo 5)	15 kilos	40$000
Matta (typo 4)	15 kilos	41$500

Mercado do assucar na praça

(Cotação official)

Mercado sem alteração, regulando as seguintes cotações:

Refinado, 1.ª (sacco)	49$700
Refinado 2.ª (sacco)	—
Usina de 1.º (sacco)	49$000
Usina de 2.ª	—
Crystal (sacco)	44$700
Demerara (sacco)	37$200
2.º jacto (sacco)	32$700
Branco (15 kilos)	—
Somenos (15 kilos)	—
Mascavo (15 kilos)	58$500 a 65$200

Cotação de diversos productos na praça

As cotações officiaes para as outras mercadorias foram as seguintes:

Arroz pilado	—	—
Alcool puro, 40.º	—	2$300
Alcool puro, 42.º	—	2$500
Alcool desnaturado	—	2$900
Aguardente	—	6$000
Bagas de Mamona, 15 kilos	—	69$730
Borracha de Mangabeira	—	—
Borracha de Maniçoba	—	—
Cacáo	—	—
Caroço de algodão	—	2$000
Cêra de Carnaúba	—	—
Couros seccos espichados	—	—
Couros seccos salgados	—	—
Couros seccos salmourados	—	—
Farinha de mandioca	8$000	a 10$000
Fecula de mandioca	—	—
Feijão preto	43$000	a 44$000
Feijão mulatinho	47$000	a 48$000
Fibra de Caroá	—	25$000
Milho	15$000	a 16$000
Ouro	—	360$000
Prata	—	$100
Pelles de cabra	65$000	a 80$000
Pelles de carneiro	90$000	a 70$000

PAUTA SEMANAL DAS MERCADORIAS DE PRODUCÇÃO E MANUFACTURA DO ESTADO, SUJEITAS AO IMPOSTO DE EXPORTAÇÃO

Semana de 15 a 20 de julho de 1940:

Aguardente de cachaça, litro $410; Alcool puro, litro $810; Alcool desnaturado, litro $160; Algodão em pluma ou em rama (Sertão), kilo 2$050; Algodão em pluma ou em rama (Matta), kilo 2$720; Assucar refinado, 1.º kilo $530; Assucar refinado, 2.º kilo —; Assucar Crystal kilo $750; Assucar usina, kilo $350, Assucar demerara, kilo $620; Assucar branco, kilo $680; Assucar somenos, kilo $620; Assucar 3.º jacto, kilo $550; Assucar mascavado, kilo $350; Arroz pilado kilo 1$000; Bagas de mamona, kilo $440; Borracha de mangabeira kilo 2$000; Borracha de maniçoba, kilo 2$000; Cacáo kilo 1$220; Café em caroço, kilo 1$550; Caroço de algodão, kilo $350; Cêra de Carnauba, kilo 9$230; Côcos descascados kilo $300; Couros seccos espichados, kilo 3$000; Couros seccos salgados, kilo 2$500; Couros verdes salmourados, kilo 1$300; Farinha de mandioca, kilo $190; Fecula de mandioca kilo 2$130, Feijão, kilo $760; Milho, kilo $240; Ouro, gramma 24$000; Prata, gramma $100, Pelles de cabra, kilo 8$100; Pelles de carneiro, kilo 6$600.

Os demais productos acham-se na pauta geral.

LOTERIA FEDERAL DO BRASIL

Extracção em 13 de julho de 1940

1º. 05119 Rio	100:000$
2º. 1366 Rio	30:000$
3º. 22545 São Paulo	10:000$
4º 21960 São Paulo	5:000$
5º 15312	2:000$
6º. 7091	1:000$
7º. 18731	1:000$
8º. 5108	1:000$
9º 6897	1:000$
10º 2302	1:000$

Todos os numeros terminados em 6 têm direito aos premios de 800$000.

REPRESENTANTES:
JOSE' AUGUSTO ALVES & CIA. LTD.
Rua Siqueira Campos, 260 — Recife

A TECHNICA E O HOMEM

(Conclusão da 9.ª pagina)

e que são inacceitaveis, por mais que se queira, pelos povos que não pertencem á mesma communidade racial.

Existe, além disso, outro motivo poderoso de identificação entre as duas ideologias, só apparentemente inconciliaveis. E' que tanto o nazismo como o communismo sacrificaram os valores espirituaes e humanos á supremacia incontrastavel da technica. O regimen politico da Russia e da Allemanha subordina o individuo á collectividade, mas exige desta um esforço supremo para proporcionar aos instrumentos technicos um grão de aperfeiçoamento compativel com o plano de expansão slava ou germanica. Verifica-se, assim, que o homem se escraviza á nação, afim de que a collectividade organizada se submetta á tyrannia da technica. A averrão ao homem e a idolatria da technica forjaram a alliança entre dois povos, cujas ideologias se mantinham inconciliaveis e irreductiveis entre si. Houve, pois, uma razão profunda, que supperou a contradicção ideologica promovendo o pacto de amizade entre "dois adversarios tradicionaes que baseavam na propria opposição a principal justificativa de sua existencia. Essa identidade substancial, apesar de divergencias exteriores bastante agudas decorre, sobretudo, do facto de existir em ambos os paizes um regimen politico orientado contra o homem e a favor da technica. Contra essa formidavel coalisão, operada pelos objectivos communs de potencias que se dedicaram á conquista de uma insupperavel grandeza material, que poderia significar a alliança entre os paizes democraticos, empenhados na defesa de personalidades livres diante do monstro totalitario?

Qual poderia ser a attitude da França senão a de se entregar, de corpo e alma, á defesa do individuo autonomo contra a ameaça de subversão pelas massas transbordantes do Rheno e da Floresta Negra? Os francezes mostraram, mais uma vez, aquelle espirito de fidelidade, de perseverança heroica e de nobre recusa que caracterizou os seus antepassados. O martyrio desse grande paiz tem o sentido profundo e primitivo de um protesto vivo, de um testemunho errador e de uma condemnação das potencias que renegaram o homem para se pôr a serviço da technica.

O luto da França pela sua ignominiosa, que um governo sem expressão nacional negociou apressadamente com o inimigo, surpreende o paiz em plena florescencia e gala primaveril. Os passaros cantam, as ramos das arvores cobrem-se de flores e de fructos, o céo é illuminado por um sol que aquece suavemente, os objectos e as coisas adquirem o colorido, o tom e o brilho da primavera franceza. Mas, apesar da vida que teima em repontar lá fóra, os campos e as cidades cobertas de ruinas, onde as cinzas quentes lembram os seres sacrificados inutilmente, attestam a passagem recente dos invasores implacaveis.

Fica reservado ao optimismo facil confundir esse surto cyclico da primavera com o renascimento da vida. Todos nós sabemos, porém, que a França não recuperará a sua posição perdida. Os seus filhos valorosos, dotados da vontade indomavel, nada poderão fazer para a defesa do homem humilhado e decaído, para a salvaguarda do espirito latino impiedosamente anniquilado em seu ultimo reducto. Desapparecem com a França os traços luminosos de um humanismo sadio, temperado pela graça ironica e pelo leve desencanto que a experiencia e a cultura secularmente sedimentada inspiraram aos seus filhos sagazes. A sabedoria penetrante, o gosto subtil e a delicadeza infinita do tacto, todas essas qualidades do genio francez, que não despregava, tambem, a força varonil e que sempre se distinguiu pelos seus attributos masculos, desistão de marcar a futura idade de ferro que vae surgir no immenso espaço vital da nova Germania.

Nenhum outro povo, porém, revelará na creação espiritual a mesma leveza, igual penetração ou sentido da força e do valor da razão, desde que sirva á vida e que tenha a representação nitida dos seus limites. Não pretendo referir-me ao que significa o seu genio poetico, dotado de expressão plastica, vibrante e de tonalidade tão espontaneamente requintada, nem me sobraria espaço para dizer o que traduz a musica de acentos cerebraes, mas ao mesmo tempo emotivas, nem a pintura em que a alma do gaulez exprime a harmonia da cor e da luz no fundo de um céo mediterraneo, no esboço de uma paizagem ou marinha, onde vibra a aspiração recondita de surpreender a essencia fugidia das coisas. Não ha evocação que faça sentir o que representa o desapparecimento dessa maravilhosa aptidão para discriminar o sentido humano das idéas, dos systemas e das concepções abstractas. Acredito mesmo que foi o aguçamento dessa faculdade para perceber o "humano" em todos os logares, inclusive onde elle não está, que tornou o espirito francez tão fina e subtilmente dotado para o exercicio critico, a creação literaria e artistica, mas, ao mesmo tempo, tão incapaz de se adaptar ás situações sociaes e politicas de um mundo novo em que a machina, a organização material e o artefacto bellico são muito mais importantes do que a penna, o livro e a razão cartesiana.

Nenhum outro povo revelará jamais o mesmo senso da medida e da proporção, a mesma sabedoria amavel temperada de scepticismo elegante ou de religiosidade profunda e comprensiva. O desequilibrio da Europa futura provirá da ausencia de uma nação em que as virtudes mais elevadas ou os vicios mais evidentes, os luminosos acertos ou os erros imperdoaveis constituiam uma preciosa licção de humanidade. Será, talvez, prematuro prever se a orientação politica da Europa, afastada do liberalismo democratico e do systema capitalista, se dirigirá resolutamente para o objectivo de procurar estender a todos os povos a experiencia totalitaria.

E' possivel que os invenciveis particularismos das nações coligadas pela força acabem suscitando o plano de uma tentativa federalista. Tudo leva a crer, pelo menos, que o pangermanismo, em sua expressão originaria, não resista a uma applicação por demais ampla, que abrangerá povos de tão diversa formação racial, religiosa e politica. Surgirá ahi a ameaça da volta ao communismo, isto é, do restabelecimento de condições favoraveis a uma perigosa aventura néo-marxista. Nesse caso, Hitler e Mussolini teriam sido meros instrumentos inconscientes de um tenebroso varão, de barbas talmudicas e de solidéo rabinico, que inspirou a tragedia do communismo russo.

Na proxima chronica, procuraremos frisar que qualquer tentativa de interpretação dos tempos actuaes não poderá evitar uma explicação radical com a figura enigmatica de Karl Marx. Elle está na origem e no fim da maioria dos movimentos sociaes, inclusive daquelles que pretendem mais directamente combater a influencia do seu credo nefasto. O aspecto mais dramatico de tudo isso, porém, decorre de que o marxismo resulta tambem, da idolatria e da applicação immoderada dos processos technicos, do desrespeito e da aversão pelo homem, do desconhecimento completo daquellas verdades fundamentaes que o genio francez representou para uma civilização que acaba de perecer sob o peso das divisões blindadas e sob o canhoneio implacavel das tropas innumeraveis de Hitler.

OLINDA

(Conclusão da 9.ª pagina)

do daquelle criado do doutor Nuno Aygue D'Avellos Annes de Britto Inglez e dos "appellidos arrevesados" do professor de Direito do Mosteiro de São Bento; brigando com o supersticioso ou mystico Weerdenburch no Rio Doce, sem lhe poder arrebatar "a banda encarnada e acairellada com galões de prata que lhe fôra enviada e offerecida por uma grande dama e notavel personagem" (Padre João Baers); tomando banho de manhãzinha na bica de São Pedro p'ra ficar bom de tosse convulsa; estudando rhetorica com o padre Vieira no Collegio dos Jesuitas, ou humanidades no Seminario do Bispo Azeredo Coutinho ou mastigando o b-a-bá das letras juridicas com marquezes, barões, condes e viscondes em São Bento ou Varadouro; folheando alfarrabios pelas sacristias ou mastigando "doces de freiras" feitos na Conceição; acompanhando procissões immensas pelas ruas tortas e ingremes da cidade; ouvindo historias de malassombrados; lendo epitaphios como aquelle de Dom Mathias, que nunca mais sáe da memoria:

"Jaz nesta sepultura o varão [que
por todos os titulos mereceu [a immortalidade
ou porque bem vivesse
ou porque morreu
santamente Dom Mathias de [Figueiredo e
Mello, bispo de Olinda; o [qual se
olhares para a saudade de
seu rebanho, viveu pouco; se [para as
suas acções praticadas em seis
annos, viveu bastante; se para [a calamidade
dos tempos, viveu mais que [muito;
se para as memorias das
suas obras, sempre ha de viver.
Morreu, aos 40 annos de
idade, no de Christo de 1894".

***

Parece provavel que fez época, noutros tempos, o dizer bem da terra de Duarte Coelho. Não sei de viajante erudito nem de piloto abelhudo que escrevesse sobre Pernambuco sem accentuar os seus deslumbramentos por Olinda. Talvez o nome feminino; talvez o seu "bello e risonho aspecto", no querer de Joannes de Laet, approximasse, inspirasse um namoro que para muitos foi mais que viva impressão. E a quantos a velha Marim suggestionou captivou mesmo, sem levar em conta o seu primeiro donatario, de todos o maior dos seus enamorados".

Sempre que passo os olhos sobre alguns dos livros velhos que me restam tenho a curiosidade de inquirir de mim mesmo qual seria de todos o mais exuberante adjectivador dos seus encantamentos. Nem sempre me detive naquelles que disseram mal ou que nada sentiram em suas relações com ella.

Gilberto não haveria de estar commigo neste ponto, tendo de escrever o trabalho que escreveu. Elle dá conta de tudo, e fala de um visitante pouco cortez — que foi Charles Darwin — e de um pernambucano — Maciel Monteiro — que nem como professor de direito nem como poeta se deixára seduzir pela terra.

Eu acredito, porém, que da visita do naturalista inglez a Pernambuco ainda tenha sido Olinda a sua melhor impressão.

Darwin chegou ao Recife quando ia em meio a estação chuvosa, quando tudo era alagadiço e lama. Ha cinco annos que furava mundos; e só por motivos inversos aos seus desejos ahi permaneceu durante doze dias. Devera estar saturado de tudo, do bom e do ruim. "Tomou uma canôa e dirigiu-se a Olinda que "devido a sua posição" lhe pareceu "mais amena e assenada" do que o Recife" — diz-nos Alfredo de Carvalho.

Dentro da ogerisa que nos consagrava e que nunca escondeu — elle dizia: "sinto-me satisfeito que isto me succedesse em terras de brasileiros, porquanto não lhes tenho bôa vontade; é um paiz de escravidão e portanto de degradação moral" — dentro desse recalque, ainda pôde confessar que Olinda era mais amena e mais asseada do que o Recife.

Quanto ao Brummel pernambucano, é bem verdade que possivelmente uma ou outra vez, nos seus versos, tenha referido o nome da cidade de cuja Escola de Direito foi o segundo director, em 1839. Os seus olhos, os seus sentidos todos, viveram uma exaltação exclusiva e perenne pela mulher, e só se fixaram na cidade mais feminina do Brasil quando, e talvez por interesses politicos, pretendeu conquistar as "baronistas" da "Ridente e terna Olinda"...

Mas o "Alferes do Vinho" do sequito honorario de Luiz do Rego, nunca chegou a ser professor de direito, como não lográra ser medico. Olinda não o haveria de prender. Homem previdente, sim, elle o foi. E deixou escripto, para nós, esta advertencia galhofeira: — "Que bem me importa o que possam dizer de mim, se eu tenho do meu lado as mulheres e a juventude"!...

Ha, no entanto, outros nomes que o autor do "Guia" não recorda ao turista. Desprezo ou condescendencia, sei lá, para com aquelles que foram bem mais que indifferentes ou maldizentes. Vão desprezo, mestre Gilberto, porque toda a gente os tem de cór e os relembra, ou os lê nas entrelinhas, quando vê, por exemplo, a velha Igreja do Salvador do Mundo (A Sé) enxertada de braços horrorosos, obra e graça de um máo e sempre errado orthopedista: inspiração de um grande bispo sem desvelos por um dos mais puros e ricos monumentos de arte colonial.

—::—

Cascavilhando os meus livros velhos dia a dia, e perguntando a mim mesmo quem foi o mais prodigo em louvores para com Olinda, tenho parado quasi sempre naquelle famoso padre Simão de Vasconcellos que Oliveira Lima entende ter sido o espirito menos alterado ao egoismo sectario da sua tribu. Elle não escreveu um livro sobre Olinda mas, foi sem duvida, um dos seus ardentes apaixonados. Na "Historia da Companhia de Jesus" o padre Simão de Vasconcellos não ficou na descripção pura e simples da terra — "o torrão fertil, feraz, vigoroso, e que promette desempenhar os desejos dos que o cultivarem, por mais ambiciosos que sejam".

Nem se cingiu a enobrecer o heroismo indigena, dando fóros de legenda áquelle Tabyra valente que enriqueceu a historia da Capitania como um espantalho em luta contra os cahetés. Foi mais adeante. Irradiou milagres como o do incendio da cidade pelos hollandezes: "Foi visto seu incendio — escreve o padre — por verdadeira revelação em logar mui distante, e muito antes que naturalmente se pudesse saber, por um servo de Deus religioso, que postes de joelhos, arrazado em lagrimas, e levantadas as mãos aos céos, me certificou a mim mesmo que isto escrevo, na propria hora em que succedia, com todas suas circumstancias, o triste e lamentavel caso".

E alçou com a riqueza esplendente de sua palavia hymnica como os que só se fazem ás namoradas:

"Crescerá, subirão aos ares suas machinas, chegará a ser cabeça de um dos potentados do Orbe, soberba em edificios, illustre em cidadãos, esmerada em policia, culto, fausto, trato, riqueza; conhecida, applaudida, buscada de todas as partes do mundo por suas ricas drogas: será seu corpo agigantado, florente, povoado de grandiosas vilas, cheia de grandiosas machinas de engenhos, rico, grandioso, um quasi paraizo da vida humana". "Seja corôa das cidades passadas, inveja das presentes e escarmentos das futuras: está assombro de estrangeiros, labo de suas armas, portento de valor, exemplo de vencedores, pregão dos seculos, gloria da Lusitania e honrada gente pernambucuense, e capitães internos e externos tão valorosos, que serão contados nos annaes futuros entre os Martes, semideuses da Guerra"!...

—::—

Gilberto Freyre, com o "Guia", revive mais essa tradição — falar bem de Olinda. E o fez numa obra completa, documentada, accessivel. Ergueu um verdadeiro monumento á bella cidade pernambucana, utilizando-se de um artista benedictino que é Manoel Bandeira. Só não levou vantagem sobre o jesuita, no fervor com que este mobilizou os melhores adjectivos do seu inesgotavel vocabulario.

Presta, com isso, inestimavel serviço ao espirito e á cultura brasileira porque, antes de tudo, educa, ensina, estimula e desenvolve o amor pelas investigações historicas, artisticas e sociologicas; indicando a necessidade que ha de preservar do tempo um mundo de coisas boas que andam por ahi a fóra fadadas ao olvido e á destruição.

Que outros sigam a sua iniciativa feliz. Com a levera e simplicidade com que elle transforma assumptos os mais aridos em poemas attrahentes e deliciosos.

CADERNO DE NOTAS

(Conclusão da 8.ª pagina)

S. João, tão cantado e tão que-
[rido,
Doce amigo de todas as cran-
[ças.
E's o Santo de céo mais recor-
[rido
Pelas almas que vivem de es-
[perança.

S. João, dos poetas preferido,
Que, de moles lhes dar, não te
[cansa,
Tu que és bom, S. João, toma
[sentido,
Que do Mundo já fogem as bo-
[nanças!

S. João! S. João! Olha para a
[Terra!
Olha a angustia que empolga a
[humanidade!
Destróe esta ameaça de uma
[Guerra!

S. João! Pede a Deus toda a
[bondade
De Jesus, fala ao homem de-
[montado,
Ensina-lhe o que é Fraterni-
[dade!"

EXTREMISMO

O chronista começou a transcrever entre aspas um trecho de outrem:

"Neste momento em que as forças democraticas se condensam mais uma vez para a jornada da victoria..."

O censor acompanhava a agilidade febril dos dois dedos sobre o teclado da portatil e interrompeu o trabalho do jornalista para uma advertencia: — "Isto não pode sair." O chronista continou a copiar:

"... jornada da victoria, não é justo esquecer um nome..."

Novo aviso: — "Não perca tempo. Isto não sáe!"

Mas o chronista concluiu o trabalho e deu a ler ao zeloso funccionario o trecho citado por extenso, tirado de uma publicação feita nos matutinos em fevereiro de 1939:

"Neste momento em que as forças democraticas se condensam mais uma vez para a jornada da victoria, não é justo esquecer um nome que tem sido braço e corpo, alma e coração do Club dos Democraticos."

CONDOREIRISMO

"A Aguia Negra vae dormir
[comtigo
Nos mais sagrados concavos da
[Historia.
....
Alfredo Silva, carta branca,
[amigo,
Para a conquista ephemera da
[gloria.
....
E o club diz: — Proclama, que
[te sigo,
E vences sempre em tua tra-
[jectoria.
(Ibidem.)

SABEDORIA

O dr. Fulano foi rico e poderoso, por algum tempo. Quantos amigos! Mais tarde achou conveniente collocar sobre o "bureau" do escriptorio, escripta em tinta viva numa cartolina encaixada em artistico "passe-partout", esta maxima de sabedoria pratica que lera em João do Rio:

"Eu prefiro os ingratos. Os gratos voltam..."

P. S.

Attendendo a algumas interpellações sobre a identidade do heroe n. 9 das "Personagens da vida real" cujo retrato se traçou no artigo de ha quinze dias, o autor explica que o sobrenome authentico do supradito não é o publicado, mas uma outra palavra africana: parece que M'banda, ou Lubambo, ou Mulambo, ou Loanda, qualquer coisa assim.

Tambem esclarece que a classificação dos "catholicos" da categoria a que pertence o heroe, como "capantas de Deus" é, na realidade de autora do escriptor Luiz Jardim. — *O. S.*

SURGE O DENTIFRICIO que dá aos dentes e ao sorriso 100% de belleza

KLARIDOL é o nome de dentifricio que todos devem lembrar de hoje em diante, quando houver o desejo de manter gengivas fortes e dentes alvos e sadios. Klaridol é concentrado e de consistencia sempre uniforme, qualidades que o tornam particularmente economico. Klaridol faz espuma sufficiente, permittindo que as substancias medicinaes e antisepticas que o compõem penetrem nos intersticios dos dentes, combatendo os germens causadores das caries. Klaridol foi feito especialmente para fortificar as gengivas sensiveis e flaccidas. Klaridol torna bellos os dentes e encantador o sorriso.

★ CLARIFICA OS DENTES E EMBELLEZA O SORRISO ★

A VIDA DE ELEONORA DUSE

(Conclusão da 9.ª pagina)

essas pessoas se agrupem porque soffrem, e a multidão tem medo de estar só. Quando eu penso que devo voltar outra vez para essa multidão, para essa multidão, sinto por mim mesma uma piedade igual á que experimento por aquelles seres. E no entanto, quando eu estiver restabelecida, quem sabe se não serei a primeira a desejar essa volta?

Emquanto isso, posso-lhe garantir que quasi esqueci o theatro. Por pouco poderia dizer-lhe que nem me lembro mais de já haver representado... — "Representar, o theatro — que termo vil! Se apenas se tratasse de representar, sinto que nunca mais o teria podido fazer e que jámais o faria. Mas as pobres mulheres dos meus papeis penetraram-me a tal ponto no coração e na intelligencia, que quando penso na maneira de fazel-as comprehender pelo publico sinto em mim como que um desejo de consolar essas infelizes. E, afinal de contas, são ellas que me consolam. Tentar contar-lhe quando, por que e como se produziu em mim esse estado inexplicavel de confusão entre mim e essas mulheres, seria excessivamente longo e complicado. Mas uma coisa é certa — é que se alguem olha essas mulheres com desconfiança, o mesmo não acontece em relação a mim, que me entendo perfeitamente com ellas. Pouco importa que hajam mentido, traido ou peccado ou que fossem pervertidas desde o nascimento. Tudo esqueço ao saber que choraram e soffreram mentindo, traindo, amando. Estou com ellas, mantendo-as comigo, e penetro, penetro em suas almas, não pela curiosidade de seu soffrimento, mas porque o poder que ha em toda mulher de comprehender e ter piedade é infinitamente maior, mais amplo, mais doce e mais completo que a piedade dos homens."

Dumas filho acabara, nos fins de 1884, o seu novo drama, *Denise*. O papel principal parecera-lhe feito para a pequena actriz italiana de quem Primoli tanto lhe falara, e de quem tinha recebido cartas de um estilo positivamente theatral. Encarregou Primoli de ler a Duse o manuscripto. Era do bom Dumas: Eleonora achou despertar em si a piedade e o desejo de viver essa personalidade que sentia mais proxima da sua do que nenhuma outra até ali. Annunciou a Primoli a sua intenção de representar a peça em Roma, para onde a troupe se dirigia.

O papel tocava-a de perto, e talvez, desde aquella triste Julieta de sua infancia, nenhum lhe apparecera com tanta attracção. Conhecera a maternidade, nas lagrimas e a maternidade na alegria, e era um pouco da sua propria vida que ia viver. Começou então a trabalhar com uma febril impaciencia. Mas, em pleno trabalho, foi traida pelas suas forças. Trazia consigo o germen da doença que lhe tinha matado a mãe. Os longos annos de fadigas, de privações e miserias haviam-lhe favorecido a eclosão. O trabalho arduo, os soffrimentos do tempo do seu primeiro amor, haviam-lhe minado o corpo, e os dois filhos que dera ao mundo tinham-lhe sugado muito das forças de que incessantemente se nutriam as criaturas que ella animava em seus papeis. Por muitos annos livrara-se da doença, conseguindo vencer o mal que rondava sorrateiramente. Um dia, porém, num ensaio, cuspiu sangue. E toda a sua força de vontade pareceu-lhe inutil para deter em seu pobre corpo o trabalho da dissolução.

Primoli, que antegozava com alegria o successo a annunciar a seu amigo Dumas, escrevia-lhe então: "Acreditamos homem que ella se transportaria ao outro mundo, e ainda hoje não é certo que fique neste. Despedira-se das pessoas que a cercavam, com palavras dilacerantes. Tinha as palpebras cerradas, e era com grande esforço que as abria, como se fosse pela ultima vez. Os medicos iam e vinham, desenganados. Um delles teve o cynismo de annunciar que a sua proxima visita seria para assistir o attestado de obito. Duse ouviu-o e, reunindo todas as energias que lhe restavam, pôl-o fóra do quarto. Depois caiu num desmaio."

Estava muito fraca, — prestes a morrer. Seria bom deixar-se ir sem resistencia. Mas no proximo despertar ouviu a voz que não a abandonava nunca, a voz que era a sua felicidade e o seu tormento: "Ergue-te. O tempo do descanso virá mais tarde. Tens uma responsabilidade para com os outros e para comtigo mesma. Cumpre agir: morrerás depois." Obedeceu. Dias depois, aquella que os medicos haviam abandonado e cujas veias pareciam já não conter uma gotta de sangue, estava outra vez no seu posto, pallida, com profundas olheiras, trazendo no olhar o brilho de uma vontade inflexivel.

Representou o papel de Denise como num sonho. Não tinha disso nenhuma lembrança. Só se lembrava do que viera depois.

O publico estava agitado, fóra de si, tomado de delirio deante da intensidade de vida que acabava de manifestar-se aos seus olhos. Emquanto que Duse, esgotada, trocando de roupa no camarim, esforçava-se por voltar á sua personalidade real, Checchi veiu bater-lhe á porta, seguido, logo depois, de Rossi, supplicando-lhe que apparecesse á multidão. Deixou-se conduzir até uma janella. Então, — nunca mais que o esquecesse em sua vida, — emquanto se debruçava para fóra, procurando voltar a si ante tantos restos volvidos para ella, ante milhares de braços que se estendiam, alguma coisa a forçou, a ella, Denise-Eleonora, a desviar a vista. E, aterrada, viu lá em baixo, em frente á fachada um pequeno rosto livido, todo enrugado, cujos olhos extinctos se fixavam nella. Era a imagem do pequenino morto de Marina di Pisa. Sua mão crispou-se apertando o medalhão em que conservava os raminhos de erva colhidos no pequeno oiteiro, emquanto o olhar não podia afastar-se da visão dessa criaturinha que não conseguira viver, nem podia repousar...

Checchi teve de levál-a a casa, numa carruagem. E Rossi tomou qualquer coisa sobre os nervos das *prima-donas*... Duse sentia, agora, todo o seu ser voltar-se, com nostalgia, desse abysmo de sua primeira maternidade, para a doce e pequenina vida que, lá longe, no Piemonte, no pequeno leito decorado de flores sylvestres, dormia um somno placido.

Venceu a lassidão á custa dos maiores esforços continuou a representar *Denise*. O seu desempenho guardava alguma coisa do pavor que a tocara, e impressionou de tal maneira o publico de Roma, como nem ella propria nos seus primeiros tempos o conseguira. *Denise* foi representada dez noites consecutivas. Depois, obrigaram-na a poupar-se.

Todas as suas forças estavam tensas. Achou, porém, fóra do palco, outra actividade, que lhe tornou supportavel o periodo de repouso: mergulhou na leitura. Lia como vivia, dentro da exaltação e do exthase. Só se interessava pelos livros mais intensos, recusando as leituras superficiaes. Depois, tinha tanto que aprender! Era-lhe preciso, em primeiro logar, conhecer a fundo a lingua do paiz qual devia a maior parte dos seus papeis, a lingua franceza, que já vinha estudando nos ultimos annos. Durante essas semanas que deveria destinar a um repouso absoluto, procurou aperfeiçoar-se, e adquiriu os conhecimentos necessarios para falal-a e escrevel-a correctamente.

Conhecia a gravidade do seu estado. Sabia que os momentos de angustia voltariam, e que, um dia qualquer, em vez de um nome ou grito sairia de sua bocca uma golfada de sangue. Mas, ao mesmo tempo se apercebera da força de sua vontade. Sentia-se com coragem para vencer a molestia. Tinha muito trabalho para dar-se ao luxo de perder tempo, muitos eram os seus desejos, mesmo em relação a Rossi, com quem cada vez mais entrava em desharmonia. Tornara-se sua sócia, e o capital com que contara era o seu trabalho. Não era, portanto, possivel ficar doente.

Voltou á actividade antes do tempo marcado pelos medicos. Teria occasião de repousar durante a longa travessia. A doença só lhe havia causado grandes perdas pecuniarias, e esperava compensal-as com essa excursão á America do Sul.

A ultima representação antes da partida realizou-se em Trieste. Esta cidade, que tão amargamente a humilhara no tempo de sua miseria pareceu querer recompensal-a com magnificencia. A convalescente irradiava alegria. O Adriatico — o seu Adriatico — tinha um sorriso de eterna primavera: a cidade resplandecia de um brilho novo, e as ruas exaltavam o perfume de jardins floridos. Mais uma vez toda uma população dantes hostil a acolhia com enthusiasmo. Recebeu cartas delirantes, e flores. Nunca recebera tantas flores. Em que pensavam essas duas creanças, Ando e o pequeno Diotti, para lhe mandarem tantas flores? Que teriam elles então? Estavam sempre a seu lado convidando-a para passeios de barco. E Ando, o sério e correcto Ando, apenas com seu ar sempre um pouco distante demais, perdia toda a reserva e entregava-se a accessos de alegria infantil. E Arturo Diotti, o louro *jeune-premier*, deitava-lhe olhares muito languidos. Ambos sem sombra de duvida estavam apaixonados por ella. Mas tinham maneiras tão encantadoras, tão cavalheirescas, que ella não se podia aborrecer. Isto causou-lhe uma impressão estranha. Durante os últimos annos, encontrara muitas vezes a admiração a adulação e a veneração etc. Mas não havia conhecido nunca a homenagem de um amor secreto á mulher que existia nella. Não era bella. Algumas vezes diziam-lhe que estava bonita, mas sentia que ordinariamente a achavam feia. Não, pouco lhe importava ser bonita, a ella, que dissera uma vez: "Quando eu estiver onde devo, então terei uma physionomia."

A homenagem dessa adoração quasi lhe fez bem. Duse era estranha a toda facetice, mas, com esses rapazes, sentia a sua propria mocidade e o encanto dessa primavera tão doce que parecia querer synthetizar, para uma joven creatura que não veria outras assim, a doçura de todas as primaveras.

NAO EXSTIA UM INTESTINO MAIS PREGUIÇOSO QUE O MEU...

ENTRETANTO, HOJE, NAO SOFFRO MAIS DE PRISAO DE VENTRE, NEM DE DOR DE ESTOMAGO, NEM COLICAS DE FIGADO

O sr. Aurelio Tonatti, agricultor do Municipio de Ribeirão Preto, declarou que soffrendo há mais de 4 annos de tenaz prisão de ventre que o impossibilitava de trabalhar, sarou completamente com um vidro apenas de Pilulas Aloicas.

Como este, inumeros são os attestados e cartas que diariamente recebemos de pessôas curadas. As Pilulas Aloicas contêm os principios activos de plantas que corrigem as funcções intestinaes regularizando-as.

Formula laureada pela Academia da França e largamente receitada na Europa. As Pilulas Aloicas offerecem sobre todos os remedios para prisão de ventre as seguintes vantagens: a) Não causam nauseas nem colicas; b) Não irritam nem viciam os intestinos; c) eliminam os venenos do sangue; d) Estimulam suavemente a acção do figado; f) Tonificam a musculatura do conducto digestivo. São inoffensivas, podendo ser usadas por pessôas de todas as idades. Mais de 10 milhões de vidros são consumidos annualmente em mais de 24 paizes do mundo.

ILEGÍVEL

SERVIÇO PUBLICO

INTERVENTORIA FEDERAL

O interventor federal no Estado recebeu os seguintes telegrammas:

De NICTHEROY — Apraz-me communicar vossa excellencia que foi por decreto numero 109 de cinco do corrente resolvido considerar validos para exercicio effectivo magisterio neste Estado, diplomas expedidos por Escolas Profissionaes ou Escolas Normaes, officiaes ou equiparadas, de outros Estados. Cordiaes saudações. (a) Ernani do Amaral Peixoto, interventor Estado do Rio.

De TRIUMPHO — Communico vossencia dr. Gercino Pontes visitou serviços publicos este municipio. Attenciosas saudações. (a) Luiz Meira, prefeito.

Do RECIFE — O Syndicato Graphico de Pernambuco, rejubilando-se com a passagem do primeiro anniversario da Campanha da Liga Social contra o Mucambo e com os effeitos beneficos da mesma, muito confia na acção dynamica de v. excia. alliada á dos demais que collaboram nesta cruzada regeneradora pela hygienização da habitação para os trabalhadores e solicita-vos mais uma vez interessar-se pela construcção de uma villa para os trabalhadores do livro e do jornal. (aa) Antonio Paes de Andrade, presidente; Ernesto Passos Rego Barros, secretario; Antão Pereira de Moraes, thesoureiro.

— Impossibilitado por motivo doença attender convite comparecer solennidade commemoração primeiro anniversario Liga Social Contra Mucambos benemerita instituição que tanto ennobrece Pernambuco e cuja existencia louvaveis realizações se devem á invulgar visão de grande estadista humano verdadeiro administrador que é vossencia, venho apresentar por este meio minhas sinceras felicitações e os meus applausos de encorajamento pelo exito dessa altruistica campanha verdadeiro symbolo caridade e solidariedade humana. Attenciosos cumprimentos. (a) Jayme Santos.

— Compartilhando enthusiasmo verdadeiro pernambucano permitte-me apresentar cumprimentos sinceros parabens primeiro lustro Liga Social Contra Mucambo lamentando não poder imitar nobre gesto vossa excellencia contribuindo pessalmente seu engrandecimento. (a) José Augusto Guimarães.

— O Syndicato Officiaes Barbeiros, Cabeleireiros do Recife congratula-se com v. excia. pela passagem primeiro anniversario da Liga Social Contra o Mumcambo da qual foi v. excia. o seu grande fundador. (a) Apolonio Gonçalves, secretario geral.

Do ANGERIM — Passagem 1º. anniversario Liga Social contra Mucambo transmitto vossencia profusas parabens grandiosidade obra renovação social architectonica grande Estado Pernambuco soberbo leader norte. (a) Capitão Manoel Alfredo, prefeito.

De TRIUMPHO — Cheguei Triumpho depois visitar ponte Cachoeirinha construcção cadeia e sédo quinta residencia engenharia Alagoa Branca assim Custodia Flores obras d'arte estradas para aqui prompta terraplanagem muito prejudicada chuvas constantes. Saudações. (a) Pontes, secretario Viação.

De BARREIROS — Apraz-me communicar vossencia arrecadação primeiro semestre attingiu ..... 113:437$800 igual periodo anno passado 102:017$400. Proseguindo serviço melhoramentos. Saldo disponivel fim semestre 22:230$800. Attenciosas saudações. (a) João Coimbra Netto, prefeito.

PAGAMENTO NO THESOURO DO ESTADO

O Thesouro pagará amanhã, das 9 ás 11 1|2 horas e das 14 ás 16, 1º. dia util: professores de 4ª. entrancia de fls. 201 a 300.

O pagamento será effectuado mediante a apresentação da carteira de identidade.

Juros de apolices — O Thesouro está avisando que a partir de amanhã, ás 9 ás 11 1|2 horas, pagará juros de apolices referentes ao 1º. semestre do corrente anno, aos possuidores inscriptos de ns. 1 a 5. Outrosim, no acto do pagamento serão trocadas por apolices uniformizadas todos os titulos das emissões antigas, existentes em circulação.

Em virtude do processo de substituição, não haverá segunda chamada, ficando para receber os seus juros no proximo anno, todos os possuidores que deixarem de comparecer no dia do pagamento do numero de sua inscripção e os que não se inscreverem.

JUNTA MEDICA

Ficam convidados a comparecer, amanhã, ás 14 horas, á Junta Medica do Estado, os requerentes abaixo mencionados: Antonio Ferreira Lima, Cincinato Pereira da Assumpção, Francisco A. Costa Barros, Henrique do Carmo Nunes, João Cosme de Lima, João Valentino de Barros, Leoncio de Lima Leal, Maria do Carmo Silva.

INSTITUTO DE PREVIDENCIA DOS SERVIDORES DO ESTADO

O Instituto de Previdencia dos Servidores do Estado de Pernambuco pagará amanhã, segunda-feira, 15 de julho, 12º. dia util, a todas as pessoas que deixaram de receber nos dias determinados.

DELEGACIA DE RANSHÉ

Por infracção ao regulamento geral do Trafego Publico, estão sendo chamados a comparecer a essa delegacia, no prazo de 48 horas, os conductores dos vehiculos abaixo:

DIA 12|7|940

Excesso de buzina — 1063 e 218.

Desobediencia ás ordens da fiscalização — 2788.

Estacionar fóra da posição normal — 351 e moto. 129.

Falta de precaução — 5583 61 SP e bond 510.

Estacionar na curva — 1363.

Avanço ao signal — 683 37 PB 2950 3149 e 37 SE.

Recusar acceitar intimação — moto. 129.

Conduzir passageiros na entrelinha — Reboques 291 e 289.

Trafegar contra-mão em direcção — 3463 e 5081.

Uso de chapéo — 6767.

Contra-mão por edital — 638 379 e 1877.

Parar no cruzamento — Bond 30.

Falta de matricula — 4299.

Falta de luz traseira — 9234.

Falta total de luz — 2512 88 e 1930.

Placa mal illuminada — 190.

Falta de luz no pharol — Bonde 73 161 e 85.

Desobediencia ao signal de parada — 2153.

SERVIÇO REGIONAL EM PERNAMBUCO

São convidados a comparecer a esse Serviço Regional do Dominio da União em Pernambuco, os seguintes interessados em aforamento de terrenos de marinha: dr. Fausto de Moraes Pinheiro, dd. Alyde Moreira do Araujo Livramento e Maria Amorim Silva; herdeiros de José Morato Sobrinho, Club Internacional do Recife, Amadeu Medeiros e d. Clementina de Medeiros Soares, José Caminha Barbosa, Horacio de Aquino Fonseca, Sport Club do Recife, Radio Club de Pernambuco, Francisca da Costa Lima Campos, Julia de Abreu Saraiva de Lemos, João Joaquim da Costa Leite e Arnaldo Joaquim da Costa Leite, Predial do Nordeste S. A., Eduardo Alves dos Santos, Maria Eutalia Quintello Cavalcanti Lima, Capitulino Barbosa de Andrade, João Gonçalves Guimarães, Adelia Christiani, dr. Paulo Cavalcanti de Amorim Salgado, Maria Coelho de Araujo e Paulino Gomes de Souza e mulher, Herm Stoltz & Cia., Adaucto da Cunha Andrade, José Lopes Ferreira Maia, Maria José Amador da França, filha de Osiris A. da França, Bernardo Keimer Sobrinho, José Francisco Brandão Cavalcanti, Joaquim de Albuquerque Dutra, espolio de José de Souza Carreiro, Anna de Jesus Pires Vergueiro, José Caminha Barbosa, Maria Julia de Carvalho, Otilia Jorge e Hilaerio Sobral Mafra.

RECEBEDORIA DO ESTADO

Recebemos da Recebedoria do Estado a seguinte nota:

"A Directoria desta repartição chama a attenção dos contribuintes que negociam pelo systema de consignações dentro do Estado, tanto consignadores como consignatarios, bem como dos que recebem mercadorias consignadas por firma de fóra do Estado, para o disposto nos artigos 36 e 94 livro VII do Codigo Tributario, em face dos quaes é obrigatorio nessas operações o livro Registro de Stock em Consignação, devidamente authenticado nesta Recebedoria.

Outrosim, a mesma Directoria, sciente de que alguns departamentos que se encarregam de escripturação dos livros fiscaes, retiram, sob esse pretexto, os referidos livros dos estabelecimentos, em flagrante desrespeito ás disposições regulamentares, criando sério embaraço ao serviço da Fiscalização externa, adverte aos srs. contribuintes de que não devem permittir seja qual fôr o motivo, sob pena de se sujeitarem ás penalidades regulamentares, á retirada dos livros fiscaes de seus estabelecimentos onde devem permanecer para immediata exhibição aos fiscaes desta Repartição, sempre que fôrem exigidos.

A este respeito foram dadas rigorosas instrucções á Fiscalização externa, afim de que sejam lavrados autos de infracção contra os contraventores, apreendendo nos citados departamentos os livros fiscaes que nelles forem encontrados".

THESOURO DO ESTADO

O Thesouro do Estado iniciará amanhã, o pagamento de juros de apolices referentes ao semestre vencido em 30 de junho ultimo, e, ao mesmo tempo, dá começo á substituição dos titulos antigos, distribuidos pelas vinte emissões existentes, por apolices novas uniformizadas.

Camara Sindical dos Corretores

Para fins de direito, e para que possam ser emittidos novos titulos, ficam os srs. correctores geraes e outros interessados avizados de que foram extraviadas dez acções de valor nominal de 1:000$000 (um conto de réis) cada uma, da Sociedade Anonyma DIARIO DE PERNAMBUCO, de propriedade do sr. Salvador Nigro, e de n.ºs 0881, 0882, 0883, 0884, 0885, 0886, 0887, 0888, 0889 e 0897.

CLUB DE JOIAS E RELOGIOS DO REGULADOR DA MARINHA

Foram sorteados hontem os seguintes socios da cautella 26:

Série 106: — D.ª Maria Christina G. Coutinho — Av. Rosa e Silva, 377.

Série 107: — Sr. H. Carvalho — Drogaria Brasil.

Série 108: — D.ª Angelita Ferraz — Rua do Hospicio, 178.

Série 109: — D.ª Maria Isabel Temporal — Rua São Geraldo, 84.

Série 109: — Sr. Moacyr Carneiro Leão — Olinda.

Série 110: — Viuva Antonia Gonçalves Ferreira Jr. — Rua do Apollo, 77.

Visto:
Flodoardo Caliope
Inspector Federal.

Os Proprietarios:
H. Hartmann & Cia.
Inscrevam-se na série 111 a correr brevemente!"

NUTRIL
Xavier
O fortificante mais completo

VIDA ESCOLAR

FACULDADE DE MEDICINA

Curso de aperfeiçoamento de Clinica Cirurgica Infantil e Orthopedica

Acham-se abertas na secretaria dessa Faculdade, até o proximo dia 15, as inscripções para o Curso de Aperfeiçoamento de Clinica Cirurgica Infantil e Orthopedica, a cargo do professor Barros Lima.

Para o referido curso só serão acceitas as inscripções de medicos e doutorandos.

Os candidatos pagarão por todo o curso a taxa de 50$000, no acto da inscripção, tendo direito ao respectivo certificado, após o encerramento do curso, caso tenham frequencia regular (dois terços dos trabalhos praticos).

As aulas terão inicio no dia 17 do corrente, funccionando nas 3as., 4as. e 6as., de 9 ás 11 horas.

ESCOLA PARA ADULTOS

A inspectoria de escolas nocturnas está avisando aos interessados que se acha funccionando no grupo escolar Joaquim Tavora, na Magdalena, uma escola para adultos empregados no commercio, em fabricas, casas de familia, etc.

As matriculas estão abertas, podendo os interessados comparecer ao local acima, diariamente, das 18.30 ás 21.30.

ESCOLA DE ENGENHARIA

Realizar-se-ão amanhã as provas oraes e provas escriptas das cadeiras abaixo mencionadas:

2º. ANNO — Prova oral — Mechanica racional, 14 horas.

4º. ANNO — Prova oral — Hydraulica, 8 1|2 horas.

Prova oral — Geometria analytica, 9 horas, 1º. anno.

Prova oral — 3º. ANNO — Construcção civil, 9 horas.

Prova escripta — Geometria Descriptiva, 1º. anno, 14 horas.

ESCOLA DE BELLAS ARTES

Após as ferias regulamentares, a Escola de Bellas Artes reiniciará as suas aulas na proxima quarta-feira.

— A directoria da Escola de Bellas Artes está convidando o alumno José Ferreira de Oliveira a comparecer á mesma com a devida urgencia, afim de tratar negocios de seu interesse.

ESCOLA DE DECLAMAÇÃO

Inaugurou-se hontem, á rua Guilherme Pinto, 146, na Capunga, a Escola de Declamação, que tem como directora a sra. Iabia Cordeiro Villaça.

A escola tem por finalidade promover, nos meios infantis, o gosto pela arte e pela litteratura e a facilidade de se exprimir em publico.

Tem na data de hoje o seu primeiro anniversario natalicio a interessante Marluce, filha do Snr. José Antonio Fernandes, commerciante nesta praça, e sua senhora D. Celia de Andrade Fernandes. Solennisando a data, a anniversariante offerecerá um chá dansante ás suas amiguinhas, em sua residencia a Estrada de Belem, 1349 — Campo Grande.

Junta de Alistamento Militar do 2.º Districto

O presidente da Junta de Alistamento Militar do 2º. districto do Recife, que funcciona no cartorio do Registro Civil de São José, á rua da Concordia n. 904, está chamando a attenção dos cidadãos nascidos no anno de 1918 para o edital de convocação de sorteados que foi publicado no Diario do mês ultimo.

Outrosim, esclarece que o mesmo edital se refere ás pessoas nascidas no anno de 1918 e não de 1915, como, por engano, foi publicado.

ESPIRITISMO

CRUZADA ESPIRITA PERNAMBUCANA

Realiza-se hoje, ás 20 horas, no templo da Cruzada Espirita Pernambucana, a palestra doutrinal sob a direcção de um director da instituição.

Amanhã haverá a sessão habitual de estudos doutrinario-evangelico, quinta-feira proxima, a reunião de estudos evangelicos.

* * *

NEURASTHENIA SEXUAL ?

UMA PLANTA QUE FAZ MILAGRES!

Alguns jornaes norte-americanos informaram que o chefe de uma expedição nas selvas do Equador, trouxe uma planta milagrosa contra neurasthenia. Este senhor recebeu seductoras offertas de diversos laboratorios, tendo recusado systematicamente, sob a allegação que o seu intento é puramente scientifico.

O mais interessante é que esta planta a que chamam de "Acanthesvirilis", nada mais é senão a Marapuama, que existe abundantemente em alguns Estados do Norte do Brasil. A Marapuama é conhecida de longa data pelos indigenas brasileiros como poderoso fortificante do systema nervoso, sobretudo quando se trata de neurasthenia genital.

Existe á venda nas principaes pharmacias e drogarias um producto denominado "PILULAS DE MARATU'" fabricado com extractos de Marapuama e Catuaba. As pessoas interessadas devem experimentar um vidro deste afamado tonico nervino que tanto successo está alcançando nos meios norte-americanos.

N. B. — As "PILULAS MARATU'" foram approvadas e licenciadas pelo D. N. S. Publica e são isentas de qualquer acção nociva. Fitra Pisani. Caixa Postal. 3483. Peçam prospectos aos Laboratorios São Paulo

COMBATE A SYPHILIS TOMANDO
ELIXIR DE NOGUEIRA
FERIDAS, ESPINHAS, ECZEMAS, ULCERAS, RHEUMATISMO, etc.

SUL AMERICA CAPITALIZAÇÃO
COMPANHIA NACIONAL PARA FAVORECER A ECONOMIA
AUTORIZADA E FISCALIZADA PELO GOVERNO FEDERAL
CAPITAL (REALIZADO) 3.000.000$000
SÉDE SOCIAL "EDIFICIO SULACAP" RUA DA ALFANDEGA, 41 (ESQ. OUVIDOR)
CAIXA POSTAL 400 - RIO DE JANEIRO

SORTEIO DE AMORTIZAÇAO DE 29 DE JUNHO DE 1940

COMBINAÇÕES SORTEADAS	NGJ	XRG	XFV	MFA	ZNG	NOZ
Numero de Titulos em vigor com estas combinações	11	15	7	17	13	12
ASSIM DISTRIBUIDOS:						
1 Titulo de 100 contos	—	—	1	—	—	—
2 Titulos de 50 contos	1	—	—	—	1	1
7 Titulos de 25 contos	1	1	2	2	—	1
63 Titulos de 10 contos	9	14	4	15	11	10
1 Titulo de 5 contos	—	—	—	—	1	—

75 Titulos antecipadamente reembolsados por 1.060 contos de réis (Record)

AMORTIZADO COM 100:000$000

Snrs. ADAIR CAMPOS & Cia. commerciantes, estabelecidos com a conhecida "Loja Uél", Rua Halfeld, 622 — Juiz de Fóra — Minas Geraes.

AMORTIZADOS COM 50:000$000

Snr. ALOYSIO EVANGELISTA FONSECA, commerciante, prop., socio de Aloysio Fonseca & Cia. — Valença — Bahia.

Snr. ARMANDO RODRIGUES MALHÃO, propr. da Casa Lucas, R. da Conceição, 30 — Nictheroy — Estado do Rio.

Snr. ARNALDO F. S. LIMA, Gerente de The Dunlop Penumatic Tire C.º Ltd., Rua 7 de Abril, 125 — São Paulo.

AMORTIZADOS COM 25:000$000

Snr. JESUS NORBERTO GOMES, socio chefe da firma Jesus N. Gomes & Cia., São Luiz — Maranhão.

Snr. JOSE' ANGELO CASTRO, agricultor, Paraisopolis — Minas Geraes.

Snr. JESUS DE FREITAS CAMPOS, commerciante, Rua Cel. Agostinho, 39 — C. Grande — Capital Federal.

Snr. Cte. FERNANDO MUNIZ FREIRE Jr., official da marinha de guerra, Rua Sorocaba, 570 — ap. 301 — Capital Federal.

Snra. Dna. MARIA DE AZEVEDO CORRÊA, proprietaria, Rua Corrêa Dutra, 49 — Capital Federal.

Snr. FRANCISCO HASEGAWA ANHUMAS — São Paulo.

Snr. Dr. ARISTIDES OLIVEIRA NUNES, medico, residente á Rua Feijó, 144 — Guaratinguetá — São Paulo.

AMORTIZADOS COM 10:000$000

63 Titulos por 630 contos, sendo no Departamento do Nordeste, os seguintes:

Snra. Dna. LINDONOR CAMARA CASTRO, esposa do Snr. Claudino Castro, residente á Estr. do Cahenga, 294 — Recife.

Snra. Dna. MARIA AUREA GONÇALVES, Fazenda Piraná — João Alfredo — Pernambuco.

AMORTIZADO COM 5:000$000 (P. UNICO)

Snr. JOSE' RIBEIRO SAMPAIO, Largo Nazareth, 13 — Salvador — Bahia.

ATE' JUNHO P. PASSADO JA' FORAM AMORTIZADOS 72.460 CONTOS DE REIS

Solicitae a relação completa dos titulos amortizados no Escriptorio de Pernambuco, ou aos Inspectores e Agentes da

SUL AMERICA CAPITALIZAÇÃO

O proximo sorteio de amortização será realizado em 31 de Julho de 1940, ás 14 horas

ESCRIPTORIO DE PERNAMBUCO — á Rua Nova, 310, 1.º — Recife Fone 6040

DJALMA

PREVIO AVISO !!! BREVEMENTE

RUA DO RIACHUELO

AGUARDEM A DESCRIPÇÃO DETALHADA DESTE LEILÃO

PIANO ALLEMÃO (Auto-Piano), RADIO, REFRIGERADOR, LUXUOSOS E NOVOS MOBILIARIOS DE IMBUIA, FINOS CRYSTAES, PORCELANAS, LUXUOSO FAQUEIRO, ETC. ETC.

AGUARDEM !!!!!!!! Eusebio Simões — Djalma Simões

Prestam Contas 24 horas depois de effectuado o leilão

DR. JOAO ASFÓRA

De volta de sua viagem de Estudos do sul do paiz ressumiu o exercicio de sua clinica. (Tratamento cientifico moderno da Tuberculose. Doenças do aparelho respiratorio. Raios X).

Consultas diarias das 10 ás 13 e das 15 ás 18 horas.

Consultorio. Rua Duque de Caxias 292 — 1.º andar.

Residencia: Porto Carreiro 8. Derby — Fone 28413.

TRATAMENTO DA TUBERCULOSE

SANATORIO MINAS GERAES

65 QUARTOS E APARTAMENTOS

C. Postal 597 —Phone 0087 — Telegr.: Sanaminas

BELLO HORIZONTE

CURSO DE QUIMICA

Dr. Ernesto Silva

(professor de Quimica da Escola de Farmacia e da Escola Normal)

Aulas de Quimica teóricas e práticas, especialmente, para os candidatos ao concurso de habilitação nas Faculdades de Medicina e de engenharia.

RUA DA IMPERATRIZ 202

MAQUINAS DE ESCREVER

Estar suja a sua machina? Quebrou-se?

Telefone para o N.º 2030 ou mande suas ordens para ALDEM L. BARRETTO — Rua Velha, 286.

Trabalho Garantido.

Coceiras Sarnas Frieiras Alivene PRODUTO MOURA BRASIL

Fraqueza Sexual

Perturbações funccionaes masculinas e femininas, medo infundado, vista e memoria fraca, mania de suicidio, cacoéte e frieza intima, desapparecem com um só vidro das famosas GOTTAS MENDELINAS, adoptadas nos hospitas e receitadas diariamente por centenas de medicos illustres No Rio 12$000 — Pelo correio mais 1$500 Dist Araujo Freitas, Ourives, 88.

A FRIEZA INTIMA

a causa de muitas desgraças, sombreia a felicidade da maioria dos casaes. Aos interessados, o Instituto BEAUGENDRE, Caixa postal, 862, PORTO ALEGRE — R. G. do Sul, mediante simples pedido, remetterá discretamente e acompanhada de um GRAPHICO VIRIL, a sua importante brochura "IMPOTENCIA VIRIL E FRIEZA FEMININA", tratando desse assumpto delicado e contendo instrucções valiosas que lhe permittirão voltar á vida e ao prazer.

BRONCHITE? PHYMATOSAN ELIMINA E FORTALECE

EMPREZA PAULISTA DE CONSTRUCÇÕES E SORTEIOS

Avda. São João, 437 SAO PAULO Caixa Postal, 3474
Phone 4.5685

A MAIOR ORGANIZAÇAO DE CONSTRUCÇÕES NO NOSSO PAIZ

SORTEIOS SEMANAES! PRAZO 72 MEZES

PAGAMENTO IMMEDIATO

AUTORIZADA E FISCALIZADA PELO GOVERNO FEDERAL

Carta patente n.º 128.

RESULTADO DO SORTEIO REALIZADO EM 13 DE JULHO DE 1940

RESULTADO DA LOTERIA FEDERAL:

1.º premio 08.126
2.º " 1.266
3.º " 22.545
4.º " 21.960
5.º " 19.313

SORTEIO DA EMPREZA
(De accordo com o nosso Regulamento)

Premio da Letra A 13.126 — 1.º Premio
Premio da Letra B 13.266 — 2.º Premio
Premio da Letra C 13.545 — 3.º Premio
Premio da Letra D 13.960 — 4.º Premio
Premio da Letra E 8.126 - As cadernetas titulos que tiverem este final
Premio da Letra F 126 - As cadernetas titulos que tiverem este final.
Premio da Letra G 26 - As cadernetas titulos que tiverem este final.

NOTA: — Os prestamistas contemplados no presente sorteio devem procurar os Agentes locaes afim de receberem, IMMEDIATAMENTE, os seus premios.

AVISO IMPORTANTE — Precisamos de Agentes em todas as praças do paiz onde ainda não estejamos representados.

A melhor remuneração. O maximo de garantia. Todas as vantagens

A DIRECTORIA

(Succursal em Recife)
Rua Sigismundo Gonçalves
75 — 1.º (altos do Louvre)
HILDERICO MATTOS — Director.
Telephone — 6887.

...e o vento levou...

— Já tenho dito que quando ha "disturbios" lá por cima, eu pago o pato! E pago mesmo! Quanta vez, trabalho com a constancia habitual, attento aos meus deveres, ansioso por bem servir e os temporaes aniquilam o que fiz, deixando-me tonto!

Verifico, então, triste e bisonho que todo aquelle meu esforço o vento levou! — diz, lamuriento, o Snr. Kilowatt, seu criado electrico.

Pernambuco Tramways & Power Co. Ltd.
Rua 1.º de Março, 106 — Fone: 6723 — Recife

ESCOLA REMINGTON

DEPT. EDUCACIONAL DA CASA PRATT S/A.

LEIA E REFLITA:

Ontem, era pela vassoura que se começava no comércio, e assim se fizeram grandes comerciantes que hoje honram a classe. Hoje, as coisas estão mudadas. Quem começa pela vassoura, dificilmente dela se livra, ante a concorrência dos que iniciam a sua vida comercial com os indispensaveis conhecimentos para attender ás exigencias do comercio moderno, onde a mecanisação dos serviços requer funccionarios especialisados. Estude, pois, a DACTILOGRAFIA, TAQUIGRAFIA E CORRESPONDENCIA COMERCIAL e comece a sua vida com um avanço sobre os demais.

— RUA NOVA N.º 259 — 1.º andar —

Tosses? PULMONAL é Fantastico...

SUCATA FERRO BATIDO

Pedem-se offertas por via aerea Cif Santos para sucata de ferro batido e de aço, de 1.ª qualidade, typo pesado, isenta de latas, arames e arcos. Pagam-se os melhores preços do mercado. Offertas detalhadas á Caixa Postal, 2576—S. Paulo.

DACTILOGRAFIA SÓ?

Vão, na
ESCOLA ROYAL PRATICA
onde Você estudará DACTILOGRAFIA e MECANOGRAFIA
por 25$000
Rua da Imperatriz 42, 1.º — Fone 2053

CASAS — TERRENOS — INDUSTRIAS — EMPREGOS — PROFISSÕES — DIVERSOS

PEQUENOS ANNUNCIOS

Os annuncios nesta secção são cobrados ao preço de 500 rs. a linha de typo 6

TELEPHONE DA GERENCIA — 6027

CASAS - TERRENOS - PROPRIEDADES

ALUGAM-SE varias casas, recentemente construidas, com todos os requisitos modernos de conforto e hygiene, com duas salas, 3 quartos internos e 1 externo, sala de copa, 2 apparelhos sanitarios, garage e em clima excellente, localisadas na rua Ada Vieira, junto ao predio 317 da avenida 17 de Agosto, antes da praça da Casa Forte. A tratar no Banco Ultramarino.

ALUGA-SE — Uma casa sita em Chacon, Casa Forte, com commodos para maior familia, aluguel modico. Tratar á rua da Imperatriz, 35 — 1º andar.

ALUGA-SE — Uma casa moderna, com 4 quartos internos, recuada, oitões livres, garage, 2 sanearnentos, etc., localizada á avenida Chile, 822 — ESPINHEIRO. Chaves á rua Nicaragua, 111. Trata-se com CLEODON CHAVES, rua da Aurora, 49 — 1º andar.

ALUGA-SE — Uma casa moderna com 4 quartos internos, recuada, oitões livres, garage e 2 sanearnentos, etc., localizada á rua do Bemfica n. 973, Magdalena. (Chaves no 1015).

ALUGA-SE — Uma optima casa á rua Imperial n. 1967, com 2 salas, 4 quartos, copa, cosinha e quintal murado; chaves no n. 1985. Tratar á rua Direita n. 198.

ALUGA-SE — Confortavel casa, com 4 quartos internos, 3 externos, 2 sanearnentos, sendo um completo, garage e quintal. Tratar no caes da Alfandega, 130.

ALUGA-SE — Um quarto, com pensão, por 400$000 mensaes, para um casal sem filho, em Olinda, á rua Manoel Borba n. 445.

ALUGA-SE — Uma optima casa assoalhada, oitão livre, situada á rua Muniz Tavares n. 71 (Jaqueira), com 2 salas, 4 quartos internos, 1 externo para empregado, 2 sanearnentos e grande quintal com fruteiras. A tratar na rua Nova n. 276. Chapelaria Seve.

ALUGA-SE — Por preço modico, em casa de familia, um optimo quarto com janella, a rapaz ou casal sem filho. Praça Joaquim Nabuco n. 81, 2º andar. Junto ao MODERNO.

ALUGA-SE — Por 5 mezes uma casa com bons commodos, completamente mobiliada, sita á rua do Pires, 286. A tratar na rua da Gloria n. 310.

ALUGA-SE — Uma casa moderna na rua Imperial n. 1478, com 3 quartos, toda de taco e forrada. Trata-se com Cleodon Chaves, rua da Aurora, 49, 1º. andar.

ALUGA-SE — A casa-chalet á rua da Harmonia 655 — ARRAYAL — sitio arborizado, com porão. Aluguel 300$000. Trata-se á rua do Imperador n. 247.

ALUGA-SE 2 CASAS — 1 casa com 4 quartos, 2 salas e banheiro, sita á av. dr. José Rufino n. 1004. E outra recentemente construida, com 3 quartos, 2 salas e banheiro, na mesma rua. Aluguel de ambas 150$000. A tratar na rua Siqueira Campos n. 260. Telephone 6.2.3.4.

ALUGA-SE — Por preço modico um optimo sotão de preferencia a casal sem filhos. Rua da Matriz n. 84 — 2.º andar.

ALUGA-SE — Uma excellente sala em casa de familia, com janellas, mobiliada e com refeições. Entrada independente. Rua da Saudade, 269.

ALUGA-SE uma pequena casa para familia na melhor rua do Espinheiro, um quarto com varanda na praça do Carmo, a tratar na praça do Carmo, n. 107 — 1º andar — RECIFE.

ALUGA-SE — Uma casa recentemente construida, á rua do Pombal — BOA VISTA —proximo ao numero 49, com 3 quartos, internos, um externo, garage, 2 salões, 2 apparelhos sanitarios etc. Chave no numero 43. Tratar á rua Joaquim Felippe, 158.

ALUGA-SE a casa sita á rua Moraes e Silva, n. 208 (Estancia) -em Areias. Preço do aluguel de 100 mil réis, a tratar na rua das Flores.

ALUGA-SE ou COMPRA-SE, até Rs. 60:000$000, uma casa recuada e fresca, com tres quartos, no minimo, e duas salas grandes, garage, etc., oitões livres e situada, com preferencia, entre Capunga e a praça da Casa Forte, ou na linha de Casa Amarella, até rua Desembargador Goes Cavalcanti. Offertas com detalhes a FAMILIA, nesta folha.

ALUGA-SE— O predio com dous pavimentos, grande quintal arborizado e bem arejado, situado á rua João Ramos. A tratar na sala n. 6 do predio n. 193 — Rio Branco, 1º andar.

ALUGA-SE — Boa casa, com 5 quartos, 2 salas, copa, terraço, banheiro W. C., quarto para empregado, quintal e portão atras, toda forrada e mosaicada e sala independente, na praça Sergio Loreto, optimo local. Trata-se na rua da Concordia, 977. Aluguel: — 350$000. Fiador: Negociante idoneo.

ALUGA-SE OU VENDE-SE grande predio com grande terreno, sito á Av. Portugal, 84 (até agora occupado pela conceituada "Pension Beaussjour". Tratar directamente á R. Bemfica, 470 — MAGDALENA.

ALUGA-SE — A casa á rua dos Navegantes — BOA VIAGEM — com garage para aluguel mensal com contracto. Aluguel barato. A tratar á praça Arthur Oscar, 211.

ALUGA-SE optimo segundo andar á rua da Imperatriz, 147, com bons quartos com luz directa. Tratar no mesmo.

ALUGA-SE uma optima casa, com 2 salas, diversos quartos, mosaicada, forrada, terraço e grande quintal, confronte ao Collegio Americano, á rua Visconde de Goyanna, n. 1381, a tratar na rua do Rangel, n. 113 — RECIFE.

ALUGA-SE — Um quarto no predio n. 13 (2º andar) do Pateo do Terço.

ALUGA-SE — Por 90$000 uma casinha para casal, inclusive consumo de luz. Tratar L. da Pas. 66 — AFOGADOS.

ALUGA-SE bom commodo, de frente, para uma ou duas pessoas. Rua da Imperatriz, 43 — 1º andar.

ALUGA-SE — O segundo andar da rua da Guia n. 141, em predio moderno e amplo. Tratar na mesma rua n. 127.

ALUGA-SE EM CAXANGA' — Casa mobiliada com todo conforto. Aluguel modico. Para tratar, 236 Rua Duque de Caxias, 2º. andar, das 12 ás 16 horas.

ALUGA-SE — A casa 95 á rua Moraes e Silva, Bairro Estancia, Areias, com 3 quartos, 2 salas, etc., murada. As salas de mosaicos e os quartos com tacos de madeira. Ver e tratar na mesma, das 8 ás 11 horas, com Luiz Mendes.

ALUGA-SE — Uma optima casa na rua Real da Torre, 512, em frente ao Mercado do Bacurau, com duas salas, quatro quartos internos com janellas, saleta de copa, gabinete sanitario completo com aquecedor a gaz, cosinha com armarios de pedra embutidos e um esplendido fogão typo inglez, dois terraços, installação sanitaria para empregados e garage. Ambos os oitões livres e jardim na frente. Aluguel 500$000. Chaves junto no predio n. 522.

BOA OPPORTUNIDADE — Em casa de familia á rua da Imperatriz, 58 — 2º. andar, alugam-se um confortavel quarto de varanda e outros de preços razoaveis.

CASAS NA BOA VISTA E MAGDALENA — Vende-se uma na rua do Principe, recuada, oitão livre, com 3 quartos, 2 salas, saleta, cosinha, quarto para empregado; 2 em Fernandes Vieira, com tres quartos, garage, recuada,1 oitão livre; uma na rua da Soledade, com um oitão livre e 2 na rua do Dr. MERADO — Magdalena. A tratar na rua Visconde de Goyanna, n. 6, de duas a tres horas. Compram-se casas.

CASA MODERNA NO ARRAIAL — Vende-se optima casa modernissima, terreno de 44x57; a vista vinte contos, e o restante a razão de 850$000 mensaes. Valor Rs. 70:000$000. Não ha margem para offerta. Arthur Dubeux, avenida Rio Branco, 127.

CASA NA ENCRUZILHADA — Aluga-se uma de construcção modrena á avenida Beberibe n. 114, com tres quartos internos e um externo, duas salas, cosinha com fogão a gaz, dois banheiros com apparelhos sanitarios e dois terraços. Pode ser corrida a qualquer hora do dia. A tratar na rua da Hora n. 625.

CASA NA AVENIDA ROSA E SILVA — Aluga-se completamente mobiliada, com contracto de um anno, uma confortavel casa com 2 pavimentos, recuada, oitões livres, jardim, quintal com fructeiras, bons terraços, etc. No pavimento superior tem um grande dormitorio, 1 quarto e 1 quarto sanitario. No terreo tem 3 salas, 1 gabinete, 1 quarto interno, 2 quartos sanitarios, 2 quartos externos, garage. Trata-se na mesma avenida no n. 1414.

CASA NA VARZEA — Vende-se uma, a rua Coronel Pedroso, n. 46, com sala de visitas, sala de jantar, quatro quartos, copa, pequena dispensa, cosinha, quarto para creada, dois gabinetes sanitarios, toda forrada, piso de tacos e mosaico, agua em toda a casa, garage e dois quartos externos, duas caixas d'agua, cataventto inglez e boa cacimba. Pequeno sitio, todo murado. Dois portões de ferro. Preço: 25:000$000 Informações com FONTE de IRMÃO, altos da Associação Commercial.

CASA — Vende-se uma com sete quartos, 2 grandes salões, servindo para grande familia, fabrica ou armazem com entrada para automovel, recuada e com um oitão livre, á rua Dr. José Mariano, 678 (Boa Vista), a tratar com GUIMARÃES, á rua Nova, altos da Casa 46300. Diariamente de 8 ás 18 horas.

GRANDE PROPRIEDADE— Vende-se ou arrenda-se, com 160 hectares, muita agua, grande varzea, distante do bond menos de 1 kilometro. Tem 40 vaccas leiteiras, 215 litros de quota para fornecimento de leite á Cooperativa de Lacticinios. A tratar á avenida João de Barros, 594.

PAVIMENTO TERREO — Aluga-se proprio para quaesquer estabelecimento, contendo uma galeria, situado no principal trecho da avenida Marques de Olinda. Trata-se na sala n. 6 do predio n. 193, na avenida Rio Branco, 1º andar.

QUARTO E PENSÃO — Moça necessita em casa de familia de respeito. Resposta com preço a este jornal para T. C.

SITIO DE COQUEIROS — Por motivo de transferencia de emprego, vende-se optimo sitio na praia de Venda Grande, com 1.000 pés fructificando, 500 pés novos e terra para replantar mais de 800 pés, podendo-se plantar gerimum ou aslorar a pesca.

Tratar com o sr. Siqueira, dono, de 17 ás 18.30, na rua dos Coelhos, 263 — BOA VISTA.

TERRENO — Vende-se um lote na rua Flor de Santanna, com 15x78, por 12:000$000. Cartas para X. Z. K. Posta restante deste jornal.

TERRENOS NA BOA VISTA — Vendem-se lotes, bons e baratos, altos por traz da R. Payssandu', entrada pela Av. Portugal. Localisação privilegiada. Ver planta e tratar á r. Bemfica, 470.

VENDEM-SE — Duas casas situadas á avenida Dr. José Rufino n. 3812 e 3815, defronte da estação de Tigipió. A tratar na praça da Independencia, 41 — CASA MOZART — de 11 ás 12 horas e de 16 ás 17 horas.

PONTO PARA NEGOCIO

OPTIMA OPPORTUNIDADE — Vende-se á rua Tobias Barretto n. 28 um pequeno Bar e restaurante com jogo de bicho, filteiro de cigarros, fazendo bom negocio e aluguel da casa barato e facilita-se transacção, a tratar com J. Vianna I. Barretto, n. 364.

PONTO PARA NEGOCIO — Aluga-se uma casa no bairro de Santa Antonio em uma rua de grande movimento. A tratar á Av. Caxangá n. 3036 (Iputinga).

VENDE-SE — Um optimo celido de canna a electridade, na parte externa do Mercado de S. José, a tratar com ANTONIO CARNEIRO, á rua da Imperatriz, n. 101 (loja).

VENDE-SE uma pequena industria a qual não carece de conhecimentos especiaes e tão pouco de maior capital. A tratar á rua da Imperatriz, 35 — 1º andar.

EMPREGOS

AUXILIAR DE ESCRIPTORIO — Pessoa habilitada, tendo exercido os logares de facturista, correntista, correspondente e ajudante de guarda-livros, conhecedor de todos os serviços de escriptorio, offerece os seus prestimos ao commercio desta praça, podendo offerecer attestados de todas as firmas em que ja trabalhou. Cartas para A. Lins. Caixa Postal, 650 — MACEIÓ.

AO COMMERCIO — Rapaz recem-chegado do interior com pratica de pharmacia, ou de quaesquer serviços de balcão, sabendo Dactylographia, offerece seus serviços ao commercio desta praça. Cartas por favor para — ACTIVO— na Posta-restante deste jornal.

AMA — Para casal sem filhos. Precisa-se. Rua de São José, 195.

COPEIRA — Precisa-se de uma a tratar na rua dos Navegantes n. 169 — BOA VIAGEM.

COPEIRA — Precisa-se de uma para serviço de copa e arrumação. A tratar na rua do Riachuelo n. 785.

COSINHEIRA — Precisa-se, pagando bem a quem conhecer realmente sua arte, do contrario é inutil se apresentar. Familia estrangeira.

Rua Alvares Azevedo, 221 (frente ao Hospital Oswaldo Cruz).

COSINHEIRA — Precisa-se á rua da Imperatriz n. 354 1.

MOÇAS E RAPAZES — Precisa-se na Empresa Leader Constructora, para serviço externo. Boa opportunidade para pessoas activas, mesmo que sejam collocadas. Qualquer pessoa do interior pode ganhar muito dinheiro na propria localidade onde residir. Trata-se pessoalmente ou por correspondencia na rua do Imperador, 236 — 1º. andar, sala 38, com o sr. Rosa e Silva.

PRECISA-SE de um menino de 12 a 14 annos para trabalhar em balcão e na rua (Mercearia). Rua Buarque de Macedo n. 55. Santo Amaro.

PRECISA-SE de uma mocinha de 15 a 15 annos para serviços domesticos em uma casa de duas pessoas. Avenida João de Barros, 931.

SOCIO — Precisa-se de um, para uma industria, nesta cidade, de grande acceitação fazendo optimos negocios, neste e nos demais Estados do Norte. Favor só se apresentar o que estiver em condições, com um capital de 20:000$000. Carta endereçada a Pereira, posta restante deste jornal.

STENO-DACTYLOGRAPHA — Aceitam-se serviços de Stenographia e Dactylographia. Preços modicos. A tratar á RUA S. GONÇALO, 126 — Bôa Vista — RECIFE.

ESCOLAS E CURSOS

CONCURSO NO D. A. S. P. — Cursos de Economia, Estatistica e Contabilidade — Preparo de candidatos ao concurso do DASP, e tambem ao Concurso de habilitação dos diversos estabelecimentos de ensino superior, de accordo com o programma official. Aulas em pequenos grupos ou individuaes. Cursos do prof. Salvador Nigro — Cathedratico da Escola Superior de Agricultura de Pernambuco (18º. cadeira). Registrado no Ministerio da Educação. Informações, rua Nova, 362 — 3º. andar (elevador no 1º. andar) das 15 ás 17 horas.

CURSO GRATUITO — O "Instituto Commercial de Pernambuco" offerece um curso gratuito de Dactylographia ou Correspondencia, em tres mezes. O alumno pagará somente o diploma. Já estão funccionando o 2º. anno pelo dec. cem (50$000 mensaes), o curso primario (15$000) e o Commercial Pratico (20$000). Rua da Saudade, 56 (Boa Vista).

CURSO DE LATIM E LITERATURA LATINA — O prof. Van dick Londres da Nobrega avisa aos interessados que lecciona Latim e literatura latina, abrangendo a morphologia, etmologia, syntrica e syntaxe áquelles que pretendam conhecer o idioma do Lacio.

Em turmas reduzidas prepara tambem candidatos ao Concurso de Habilitação na Faculdade de Direito.

Informações: Edificio Sul-America, sala 33 — Andar 3º, Phone 6870, das 15 ás 17 horas, diariamente.

ENGLISH — O homem que sabe duas linguas, vale por duas pessoas; acha emprego com facilidade, ganha mais e goza mais a vida. Aprende-se bem o inglez com Mrs. JOHN CAMARA — Rua do Socego, n. 81.

PROF. EDMOND — Recentemente chegado da Europa, diplomado pela Universidade de Paris, lecciona Francez, Inglez, Hespanhol e Mathematicas. Acceita alumnos em classe e dá lições na residencia dos interessados. Preços razoaveis. Pode ser procurado á rua da Aurora, 1225 — PENSÃO MIRA-MAR, phone 2410.

TACHYGRAPHIA — Ensina-se rapidamente. Av. José Rufino, 2116 — BARRO.

AUTOMOVEIS

AUTOMOVEL OLDSMOBILE — Vende-se um em bom estado de conservação. Ver e tratar á avenida Ruy Barbosa, n. 9 — Entroncamento.

AUTOMOVEL FORD 29 — Vende-se um em optimo estado de conservação, por preço de occasião. Tratar com NOBREGA, rua Frei Caneca, 36 — 1.º andar.

CHEVROLET 1934 — Vende-se um em perfeito estado de conservação, rodagem boa, motor ajustado e com placa do anno corrente. Ver e tratar com o SR. JOÃO, na Garage Globo, Rua da Concordia, 800.

FORD 31 — Vende-se um em optimo estado de conservação, economico e funccionando muito bem, com rodagem, forro e capota novos. Matriculado no corrente anno. — Rua Larga do Rosario, 210 — Recife.

VENDE-SE — Uma Limousine "Chevrolet" em optimo estado de conservação. Ver e tratar no Posto de Serviço São Christovão, á rua da Aurora n. 295.

VENDE-SE — Por optimo preço uma limousine Ford 1929, 4 portas. Ver no Posto S. Christovam.

VENDE-SE urgente uma barata "Graham" fazendo 6 1|2 com 1 litro, pintura nova, capota moderna com 15 dias, seis pneus novissimos, matriculada, com apparelho de radio e conjunto de anthenas. Urgencia por motivo de viagem. Ver na rua da Harmonia n. 380 — Casa Amarella com TEIXEIRA.

VENDE-SE — Uma motocyclcta D. K. W., em perfeito estado de conservação, força 7 cavallos, 200 CC. A tratar na rua do Espinheiro n. 462.

PIANO

PIANO — Aluga-se ou vende-se. A tratar rua Imperatriz n. 35, 1º. A.

DIVERSAS

ASMATICOS — Não vos esqueçais que o Elixir Antiasmático do Dr. Constancio Pontual é destinado ao tratamento da Asma e da Bronquite Asmática, atenua os accessos e dá alivio imediato ao doente. Produto Cicero Dinis — RECIFE.

A AGUA DE COLONIA DE GABY — A melhor dentre as melhores, perfume suave e agradavel. A' venda nas bôas casas de perfumarias.

ALCOOLATO DE CARICA MELISSA — Produz a bôa digestão e cura empachamentos, gases, azia, mau gosto, colicas e demais incommodos do estomago e intestinos — DROGARIA E PHARMACIA AMERICANA, de Cicero D. Dinis.

A SALVAÇÃO DAS CREANÇAS — Está no uso regular do LIXOR DE CACAU (Vermifugo de XAVIER). — A' venda em toda a parte.

ATTENÇÃO — Não desanimei... Qualquer coisa que precisar comprar, por mais rara, será satisfeito: casa, negocio, propriedade, machina de qualquer especie, emfim, tudo quanto desejar. Tambem o que quiser vender encontrará comprador. Informa-se com a maior rapidez, Rua Sigismundo Gonçalves, 75—1º com EDUARDO.

RENAL — Acalma e assegura o equilibrio do systema nervoso. A' venda em todas as pharmacias e drogarias.

BIOCUTIS — Cuide de sua pelle usando BIOCUTIS, logão scientifica que elimina as imperfeições da cutis e contribue para a belleza. A venda em toda a parte.

BIBLIOTHECA "ALPHA" — Aluga romances de toda especie. Mensalidade: — 5$000. Sempre as ultimas novidades no genero. Os livros são novos e encadernados. BIBLIOTHECA "ALPHA" — Rua da Matriz, 22 — Aberta o dia todo.

RENAL — O maior restaurador dos nervos. E' uma formula do grande neurologista brasileiro, prof. A. Austregesilo. A venda em todas as pharmacias.

BIOCUTIS — Contra cravos, espinhas, sardas, pannos e manchas. A venda na PHARMACIA S. JOÃO, rua Larga do Rosario, 264.

CORRIMENTOS BLENORRAGICOS — Não se descuide; trata-se em tempo com a injeção Antiblenorragica, evitando suas dolorosas consequencias. No começo da doença muitos se teem curado apenas com um só vidro. Produto Cicero Dinis — RECIFE.

CARROCINHA DE MAO com pneus, vende-se uma em bom estado. Cáes José Mariano, 238.

COGNAC DE ALCATRÃO "XAVIER" — Para tosse, grippe e resfriados. A venda em todas as pharmacias.

CONTRA SARNA E COCEIRAS — E' o remedio ideal para toda a sorte de cominchões pelo corpo e pelle aspera. Destróe radicalmente o parasita da sarna. Deposito: Drogaria e Pharmacia de Cicero D. Dinis.

CONTRA PYORREA — Todos os que soffrem de Pyorrhéa e inflammação dos dentes e das gengivas encontram a cura no CONTRA-PYORRHEA. E' o remedio por excellencia. Drogaria e Pharmacia de Cicero D. Dinis.

COLICAS no Estomago, Embaraço gastrico, digestões difficeis. Use o Alcoolato de Carica Melissa Produto Cicero Dinis — RECIFE.

DIAMANTE NEGRO — O melhor chocolate da LACTA.

DORES NAS COSTAS? — E' quasi sempre indice de inflammação nos pulmões. Não deixe ir adeante. Tome Xarope de Alho do Matto e Urucu'. Deposito: — "Drogaria e Pharmacia Americana" de Cicero D. Dinis.

ESTA' ENFRAQUECIDO E MAGRO? — Use o Elixir de Noz de Kola, maravilhoso estimulante do systema muscular. Faz desapparecer em pouco tempo os incommodos procedentes da fraqueza e debilidade. Cura o nervoso e a falta de somno, perda de memoria e cansaço cerebral. Util aos estudantes em vesperas de exame. Deposito: Drogaria e Pharmacia Americana, de Cicero D. Dinis.

ELIXIR DE NOZ DE KOLA — Um dos melhores recalcitrantes do organismo. Radical nos casos de prostação, debilidade cerebral, magreza, sangue fraco e sempre que o organismo precise de rehabilitação de forças. Restitue aos moços e aos velhos a alegria da vida. Use o ELIXIR DE NOZ DE KOLA. Deposito: Pharmacia e Drogaria Americana, de Cicero D. Dinis.

ESTA' COM TOSSE? — Tome o "Cognac de Alcatrão Xavier". Encontra-se em qualquer pharmacia.

EMPACHAMENTOS — Dôres no estomago e enxaquecas, digestões difficeis, gases, azias, cedem logo com o uso do Alcoolato de Carica Melissa. Produto Cicero Dinis — RECIFE.

ELIXIR ANTI-ASTHMATICO — Verdadeiro prodigio na Asthma, ainda mesmo ligada a lesões do apparelho circulatorio. Infallivel na bronchite asthmatica, alliviando os accessos até a completa cura. Deposito: Drogaria e Pharmacia Americana, de Cicero D. Dinis.

EMPACHAMENTOS — Dôres no estomago e enxaquecas cedem logo com o uso do Alcoolato de Carica e Melissa. Deposito: Drogaria e Pharmacia Americana de Cicero D. Dinis.

ESTA' ENFRAQUECIDO E MAGRO? — Use o Elixir de Noz de Cola, estimulante do systema muscular, perda de memoria e cansaço cerebral. Util aos estudantes em vespera de exames. Produto Cicero Dinis — RECIFE.

ESTOMAGO DOENTE E FRACO? — Não pode bem desempenhar as funcções. Fortifique-o com o Vinho Genciana Calumbo e Quina Composto. Deposito: Drogaria e Pharmacia Americana, de Cicero D. Dinis.

FALTA DE APETITE — Nauseas e vomitos depois das refeições, despepsias atônicas e nervosas. Use o Vinho de Genciana e Calumbo Composto. Produto Cicero Dinis — RECIFE.

FOGÕES — Vendem-se dois semi-novos, sendo um a carvão, marca DAKO e outro a gaz; a tratar á rua do Imperador n. 483 — 1º andar, Phone 6330.

FOGÃO A GAZ — Vende-se um pequeno. Ver e tratar á avenida Ruy Barbosa, n. 9 — ENTRONCAMENTO.

INFLAMAÇÃO E COLICAS DO FIGADO — Use a Boldeina do Dr na calculose biliar e colicas hepaticas. Produto Cicero Dinis — RECIFE.

INJECÇÃO ANTI-BLENORRHAGICA — Especial na cura das blenorrhagias e suas dolorosas consequencias. Use sem demora a Injecção Anti-Blenorrhagica, pois no começo da doença muitos pessôas se teem curado apenas com um unico vidro. Deposito: Drogaria e Pharmacia Americana, de Cicero D. Dinis.

INCOMMODOS DA BEXIGA E URETHRA são, em geral occasionados por blenorrhagias mal curadas ou descuidadas. Não perça tempo; aos primeiros symptomas use logo a efficaz Injecção Anti-Blenorrhagica, de Cicero D. Dinis. Deposito: — Drogaria e Pharmacia Americana.

IMPALUDISMO? SEZÕES? — Use o xarope Antiesnomático Confiança. Empregado nas sezões e febres palustres. Milhares de atestados proclamam o seu efeito. Produto Cicero Dinis — RECIFE.

IOFUSCAL — Faz musculos rijos, pulmões fortes e nervos sadios. A' venda em todas as bôas pharmacias e drogarias.

IOFUSCAL — O mais forte dos fortificantes. A venda em todas as bôas pharmacias.

IODO PARA O SANGUE — Phosphoro para o cerebro e calcio para os ossos. Esta é a composição do IOFUSCAL, o melhor e o mais poderoso fortificante até hoje conhecido. A' venda em todas as pharmacias e drogarias.

LOCOMOVEIS de 6, 8 e 10 HP., semi-novos, vendem, para prompta entrega, MARQUES DE ALMEIDA & CIA. LTD. — Rua João Pessoa, ns. 81-99—Campina Grande — PARAHYBA.

LEITE OPTALMICO — No tratamento de conjutivite catarral, empirangas, queda das palpebras, carnosidade, etc. Produto Cicero Dinis — RECIFE.

LACTA — Balas, bombons e chocolates. Fabricação das Empresas LACTA de S. Paulo.

LIXOR DE CACAU — Vermifugo Xavier — A salvação das creanças. Bom paladar, gostoso e efficaz.

LACTA — O melhor chocolate, producto das industrias LACTA de S. Paulo. A' venda em toda a parte.

MODISTA — Confecções com fino acabamento, pelos ultimos figurinos, bordados e roupas brancas de senhoras e creanças. Preços modicos — STELLA CAVALCANTI — Rua Clemente Pereira, 66 — DERBY.

MADEIRAS DIVERSAS — Vende-se urgente por preços baratissimos grandes lotes de madeiras diversas, taboas para divisões, (Pinho do Paraná), barrotes, carrosserias de caminhões desmontados, carteiras e diversas madeiras invernisadas. A tratar á rua Caes do Apollo, 314 ou na Agencia Renault, avenida Rio Branco, 193.

NUTRIL — O remedio que nutre, fornece ao organismo phosphoro, calcio e vanadio, elementos indispensaveis para manter o corpo em perfeita forma.

OLHOS INFLAMMADOS OU LACRIMEJANTES — são curados sem falha com o LEITE OPHTALMICO. E' optimo para as diversas affecções da vista. Deposito: DROGARIA e PHARMACIA AMERICANA de Cicero D. Dinis.

OLEO DE BABOSA GABY — Da vida aos seus cabellos, conservando sempre o seu brilho. A' venda nas pharmacias e perfumarias.

O GRANDE REGULADOR DAS SENHORAS — "Oforeno"! "Oforeno"! "Oforeno"! A' venda em todas as pharmacias e drogarias.

O SEU FIGADO LOE? — Lembre-se de que existe um medicamento poderoso. E' a BOLDEINA, formula do dr. Simões Barbosa. Preparada pelo pharmaceutico Cicero D. Dinis, Deposito: Pharmacia Americana de Cicero D. Dinis.

PRENSA PARA TIJOLOS — Precisa-se uma prensa para fabricação de tijolos, de operação manual, construcção solida e em perfeito estado de funccionamento. Offertas com preços e descripção para Caixa Postal 403. RECIFE.

PRENSA PARA MOSAICOS — Precisa-se de uma prensa para fabricação de mosaicos, de operação manual, construcção solida e em perfeito estado de funccionamento. Offertas para Caixa Postal 403. RECIFE.

PIORREA ALVEOLAR — Cuide de sua bôca, previna a queda dos seus dentes, a inflamação das gengivas e o mau halito, usando o Contra Piorréa. Produto Cicero Dinis — RECIFE.

PILLULAS DE URSI — Para molestias dos rins. A' venda em todas as pharmacias.

PEQUENO resfriado hoje... Pode ser, amanhã, grande lesão pulmonar. Use, sem perda de tempo, o Xarope de Alho do Mato e Urucu' simples ou creosotado. Produto Cicero Dinis — RECIFE.

QUER ENGORDAR?... — Use o Elixir de Nos de Cola, recalcitrante do organismo; indicado na debilidade cerebral, magreza e sempre que o organismo precise de rehabilitação de forças. Restitue aos moços e aos velhos a alegria da vida. Produto Cicero Dinis — RECIFE.

REFRIGERADORES COMMERCIAES USADOS — Vende-se 3 refrigeradores electricos para uns commerciaes, de regular capacidade interna para refrigeração de bebidas, etc. Occasião unica, preços excepcionaes. Ver e tratar á rua Nova, n. 310 — Loja.

SIFILIS E IMPUREZA DO SANGUE — Use o Elixir Depurativo (Simonol) indicado com êxito no tratamento do reumatismo, ulceras, boubas, corrimento dos ouvidos e todas as doenças provenientes da impureza do sangue. E' preparado com Elixir de Garu's e Pepsina, podendo ser usado pelas pessoas que tenham o estomago delicado. Abre o apetite e faz engordar. Produto Cicero Dinis — RECIFE.

SENHORAS E SENHORITAS — Despertem a alegria de viver, fazendo uso do OFORENO, o regulador ideal das senhoras. A' venda em toda a parte do Brasil.

SARNAS E COMIÇÕES—Usem immediatamente o "Contra Sarnas e Coruceiras" — Empregado sempre com resultado nas Sarnas e erupções parasitarias. Produto Cicero Dinis — RECIFE.

SOFFRE DE COLICA HEPATICA? — Certamente o seu figado está congestionado. Trate-o urgentemente pois amanhã pode ser tarde. Tome sem demora a BOLDEINA formula do dr. Simões Barbosa. Deposito: Drogaria e Pharmacia Americana, de Cicero D. Dinis.

SYPHILIS E IMPUREZA DO SANGUE — Curam-se com o ELIXIR DEPURATIVO DO DR. SIMÕES BARBOSA, empregado com exito na cura do rheumatismo agudo e chronico, articular e muscular, Feridas, boubas, cancros venereos e de todas as doenças provenientes de impureza do sangue. E' preparado com Elixir de Carua Pepsina, podendo ser usado pelas pessoas que tenham o estomago delicado. Abre o appetite e faz engordar. Deposito: Drogaria e Pharmacia Americana, de Cicero D. Dinis.

TOSSE? — Não se descuide. Tome imediatamente o Xarope de Alho do Mato e Urucu', simples ou creosotado; usado há mais de 70 anos com prodigiosos resultados nas tosses, rouquidões e catarro nos pulmões. Produto Cicero Dinis — RECIFE.

VICTROLA PORTATIL — Marca Odeon, vende-se uma, incluindo dez discos americanos e argentinos. Rua do Futuro, 222— — AFFLICTOS.

VENDE-SE — Um balcão moderno com 5,50 mtr. em volta Rua Larga do Rosario, 752 (ALFAIATARIA).

XAROPE DE MULUNGU' BROMURETADO — E' um grande calmante dos nervos. Combate o mau humor e a excitação nervosa. Deposito: Drogaria e Pharmacia Americana, de Cicero D. Dinis.

XAROPE DE ALHO DO MATTO E URUCU' — Maravilhoso na cura das tosses, resfriamentos, dôres de garganta e pulmões grippes e constipações rebeldes. A' venda na DROGARIA E PHARMACIA AMERICANA, de Cicero D. Dinis.

XAROPE ANTI-BRONCHITICO — (Confiança) — Absolutamente seguro na cura das sezões e febres palustres. Milhares de attestados proclamam o seu efeito. Deposito: Drogaria e Pharmacia Americana, de Cicero D. Dinis.

XAROPE DE MULUNGU' BROMURETADO — Acalma os doentes agitados combate as insonias, o mau humor e as excitações nervosas. Não deprime. Produto Cicero Dinis — RECIFE.

89 — Eis o numero da DROGARIA JUPITER, na Combate do Carmo, mudou de estylo em Beberibe. Vendas a longo prazo. Phone 8-7-0-8.

PRENSA PARA MOSAICOS

Precisa-se de uma prensa para fabricação de mosaicos, de operação manual, construcção solida e em perfeito estado de funccionamento. Offertas para Caixa Postal 403 — RECIFE.

PRENSA PARA TIJOLOS

Precisa-se de uma prensa para fabricação de tijolos, de operação manual, construcção solida e em perfeito estado de funccionamento. Offertas com preços e descripção para Caixa Postal 403 — RECIFE.

INDICADOR PROFISSIONAL

DR. BOANERGES PEREIRA
Olhos, ouvido, nariz garganta. Cons. Rua Nova, 262 — 1º andar de 10 ás 12 e de 14 ás 18 Res. Rua do Cupim, 53 — Afflictos. FONE, 23617

DR. EFIMOFF
(Form. em Berlim). Doenças internas, nervosa e mentaes. Vicios: gagueira, alcoolismo, etc. Impotencia, Psychotherapia, Massagens. *Av. Rio Branco, 193 das 15 ás 18 horas, aos sabbados, 9 ás 11.*

DR. DOURADO DE AZEVEDO
Recto e Anus — Hemorroidas
Medico especialista do Hospital Portuguez e Hospital Pedro II. Ex-assistente do Dr. Pitanga Santos. Larga do Rosario, 234

DR. ANTONIO LIMA
Assistente do Prof. Pitanga Santos. Affecções dos Intestinos, Recto e Anus. Cura garantida das hemorrhoidas. Cons. Av. Marques de Olinda, 287 — 1º — das 10 ás 12 e das 16 ás 19. Phone, 9160

DR. AGENOR BOMFIM
Doenças do Pulmão — Bronquios e Pleuras — RAIOS X — ONDAS ULTRA CURTAS. Cura da ASMA, pelos principios ativos da CEROPIA PELTATA, Imperatriz, 140. Fone, 2284.

DR. DI LASCIO
Clinica medica — Doenças nervosas e mentaes
Ed. da Primavera, 2.º Fone 6877, de 10 1|2 ás 11 1|2 e de 16 ás 18 hs. Res. Av. Sig. Gonçalves, 212 — OLINDA

PROFESSOR COSTA PINTO
Molestias internas, especialmente Nervosas e Mentaes. Cons. Rua da Aurora, 49, 1 Res. Rua Conde da Bôa Vista n. 1242 — Fone, 2323

DR. PORTELLA LIMA
Tratamento do Cancer e dos tumores em geral pelo Radium e Roentgenterapia profunda. Consultorio — Rua Chile, 21 — Bahia

DR. WALDEMIR MIRANDA
Doenças da Pelle. Cancer — Tratamento pelos Raios X PRAÇA DA INDEPENDENCIA — Fone, 6078

Dr. JOÃO ALFREDO
Hemorrhoides, Hernias, Varizes, Hydroceles, Cirurgia Geral Cons. Rua da Aurora n. 77, 1º — das 15 ás 18 horas

DR. JOSE' LUCENA
Doenças Mentaes e Nervosas Cons. Rua da Imperatriz, 110, 1º . Das 15 ás 18 horas Res. Av. 17 de Agosto 1649

Clinica e Cirurgia das Doenças e Defeitos dos Olhos e Annexos
DR. LUIZ CAVALCANTI
Oculista dos Hospitaes Sto. Amaro, Oswaldo Cruz e Assistencia á Psicopatas. Das 11 ás 12 — 15 ás 18. Rua Duque de Caxias, 104, 3.º andar.

Uretra — Prostata — Bexiga — Rins — Recto e Anus — Operações
HEMORROIDAS — cura sem operação
DR. ALBERTO CAMPOS
R. Nova — Ed. Sloper — Das 11 ás 12 e das 15 ás 18.

DR. FONSECA LIMA
Cirurgia geral — Gynecologia — Vias Urinarias
Edificio Sloper, sala 34, 3º Fone, 6354
Res. Rua do Futuro, 913 — Fone, 2853

DR. RUY BAPTISTA
Assistente da Fac. de Medicina e do prof. Barros Lima. — Cirurgia ortopedia. Vias urinarias. Ginecologia. Res.: R. Conde da Bôa-Vista, 1546. Cons. R. Imperatriz, 28, 1.º

DR. ERNESTO ROESLER
Radium, Raios X, Ondas Ultra-Curtas, Electrotherapia Instituto de Radium e Radiologia. Defronte do Hotel Central—Fone 2497

DR. GILSON MACHADO
Cirurgia geral e infantil. Tratamento das fracturas. Transfusão de sangue. Cons. Ed. SLOPER — 1º andar. Res. R. Santo Elias,

PARQUE

HOJE — Matinée ás 14 e 40 — HOJE
Soirée ás 19 e 21 horas

DOUGLAS FAIRBANKS Jr.

BASIL RATHBONE e VIRGINIA FIELD em

ETERNO HORIZONTE

Super film da NOVA UNIVERSAL

FOLHA DA MANHA N. 31
(Nacional D.F.B.)

-- AMANHÃ --

Aquella mulher, moça e bonita, artista de fina sensibilidade, foi um verdadeiro "intermezzo" na existencia outonal do grande violinista...

LESLIE HOWARD e INGRID BERGMAN

INTERMEZZO UMA HISTORIA DE AMOR

Producção DAVID O. SELZNICK — UNITED ARTISTS

DIA 22 NO

PARQUE

O "leader" dos films musicaes de 1940!

BALALAIKA

com
NELSON EDDY
e ILONA MASSEY
Prod. Metro-Goldwyn-Mayer

MODERNO

HOJE — Matinée ás 14 e 40 — HOJE
Soirée ás 19 e 21 horas

SYLVIA SIDNEY —
e OS SEIS "CARA SUJA", em

BECCO SEM SAHIDA

Producção SAMUEL GOLDWYN
(Imp. até 18 annos)

Comp. — CINE JORNAL BRASILEIRO
107 x 1 (D.F.B.

AMANHÃ

Cada scena offerece-nos uma emoção noval Cada emoção nova é acompanhada de um scena engraçadissima!

GEORGE RAFT — ELLEN DREW — HUGH HERBERT
em

A ULTIMA CORRIDA

Uma pellicula da PARAMOUNT

IDEAL — ELDORADO

TITO GUIZAR o querido cantor mexicano está hoje em matinée simultaneamente nestes cinemas ao lado de Dorothy Lamour em "FEITIÇO NO TROPICO"

NAO PERCAM A OPPORTUNIDADE DE VÊR E OUVIR "TITO GUIZAR", CANTANDO SUAS ULTIMAS CREAÇÕES PARA O CINEMA

No mesmo programma continuação de

"FLASH GORDON NO PLANETA MARTE"

Soirée hoje e amanhã — A RKO-Radio apresenta a dupla FRED ASTAIRE & GINGER ROGERS em:

"A vida de Vernon e Irene Castle"

Iniciam — Cine Jornal Brasileiro — DFB e Fox Movietone.

Soirée hoje e amanhã — TYRONE POWER, Henry FONDA e Randolph Scott em:

"JESSE JAMES"

Prohibido para creanças até 10 annos

Iniciam — Cinedia Jornal e Fox Movietone.

TORRE

HOJE em matinée O GORDO E O MAGRO em:

Mania de Hollywood

e continuação de

"Flash Gordon no Planeta Marte"

Soirée ás 6 e 8 horas TITO GUIZAR cantando suas ultimas creações para o Cinema em:

"Theatro Fluctuante"

VENHAM VÊR E OUVIR TITO GUIZAR, cantando em Portuguez — "Diabinha Bonita"!

Iniciam — Cinedia Jornal e Fox Movietone.

O PUBLICO VAE TER A OPPORTUNIDADE DE OUVIR "TITO GUIZAR" em FEITIÇO NO TROPICO na matinée do IDEAL e ELDORADO, hoje e TERÇA-FEIRA proxima. O TORRE exhibirá hoje e amanhã THEATRO FLUCTUANTE film em que GUIZAR canta em Portuguez "DIABINHA BONITA" e outras canções em Hespanho l; O Gerente da Paramount pretende visitar este cinema acompanhado de TITO GUIZAR na segunda-feira a noite, para que o publico possa conhecel-o pessoalmente.

THE SOUTH AMERICAN SAINT LINE, LIMITED

SERVIÇO REGULAR
MENSALMENTE
para
HULL (INGLATERRA)

Agente em Recife:

JOHN A. THOM

Avenida Barbosa Lima n.º 85-1.º
Caixa Postal n.º 46 — Fone 9.1.6.2

Sub-Agentes em Maceió:

PATON & CIA.
Caixa Postal n.º 4
Jaraguá — E. ALAGOAS

COMPANHIA NACIONAL DE NAVEGACAO COSTEIRA

VAPORES PARA O SUL:

ITAQUERA — Esperado de CABEDELLO no dia 15 segunda-feira, sahirá no mesmo dia para:
Maceió, Bahia, Victoria, Rio, Santos, Paranaguá, Antonina, Florianopolis, Imbituba, Rio Grande, Pelotas e Porto Alegre.
Recebemos carga para: Aracaju', Ilheus, São Francisco e Itajahy com cuidadosa baldeação em RIO DE JANEIRO.

ITANAGE' — Esperado dos portos do sul no dia 18 quinta-feira, sahirá no mesmo dia para:
Maceió, Bahia, Victoria, Rio, Santos, Rio Grande, Pelotas e Porto Alegre.
Recebemos cargas para:
ARACAJU', ILHEUS, S. FRANCISCO, ITAJAHY com cuidadosa baldeação em RIO DE JANEIRO e para PELOTAS com transbordo em RIO GRANDE.

ITAGIBA — Esperado de CABEDELLO no dia 17, sahirá no dia 20 sabbado, para:
Maceió, Bahia, Victoria, Rio, Santos, Paranaguá, Antonina, Florianopolis, Imbituba, Rio Grande, Pelotas e Porto Alegre.
Recebemos cargas para:
ARACAJU', ILHEUS, S. FRANCISCO e ITAJAHY com cuidadosa baldeação em RIO DE JANEIRO.

VAPORES PARA O NORTE:

ITAGIBA — Esperado dos portos do sul no dia 15 segunda-feira, sahirá no mesmo dia para: CABEDELLO.

ITAPAGE' — Esperado dos portos do sul no dia 18 quinta-feira, sahirá no mesmo dia para:
Areia Branca, Fortaleza, São Luiz e Belem.
Recebemos cargas para:
SANTAREM, OBIDOS, PARINTINS, ITACOATIARA e MANAUS com cuidadosa baldeação em BELEM.

ITASSUCE' — Esperado dos portos do sul no dia 20 sabbado, sahirá no mesmo dia para: CABEDELLO.

Informações com o Agente: — ULYSSES DE F. CORREIA — Avenida Alfredo Lisbôa — Edificio COSTEIRA — Telephones: Secção de fretes: 9397

FRAQUEZA PULMONAR • DEBILIDADE ORGANICA • [illegible]
TOSSES REBELDES • CONVALESCENÇA-TUBERCULOSE

PHOSPHO-THIOCOL

GRANULADO DE GIFFONI-RECALCIFICANTE E REMINERALIZADOR

FRANCISCO GIFFONI & CIA.-RUA 1º DE MARÇO, 17-RIO

Manoel Ferreira Lopes

(CONVITE)

Antonio Araujo, esposa e filhos participam aos seus amigos e parentes o fallecimento, hontem ás 13.30, no Hospital Portuguez, do seu querido tio MANOEL FERREIRA LOPES, residente á rua do Sol, em Olinda, e os convidam para assistirem ao seu enterramento que se realiza hoje, ás 10 horas, no Cemiterio de Santo Amaro, sahindo o feretro do referido Hospital, havendo carros a disposição na rua da Conceição, em frente á Casa Agra. Desde já muito gratos se confessam aos que comparecerem ao acto.

Maria Lopes da Costa Gomes

1.º ANNIVERSARIO

João Luiz da Costa Gomes, Manoel Lopes da Silva e filhos, Josué Lins de Andrade e familia, Maria Jovina de Andrade Lima e familia, José Lamartine de Andrade Lima e familia (ausentes), João Vieira de Mello e familia, Anthenor Barretto e familia, Amaro Luiz de Andrade e familia, Clodomiro Peixoto e familia, convidam seus parentes e amigos para assistirem ás missas que mandam resar pelo descanso eterno de sua nunca esquecida e querida esposa, filha, irmã, cunhada e tia, MARIA LOPES DA COSTA GOMES, na proxima quinta-feira, 18 do corrente, ás 8 horas na Matriz de Amaragy e na Matriz de Gravatá, primeiro anniversario de seu fallecimento. Desde já agradecem a todos que comparecerem a este acto de caridade christã.

CASERIM MARTINI

não é remedio, é um alimento completo e delicioso! Contem 20% de caseinato de calcio, rico em fosfatos e com 2,50% de oxido de calcio.
COM O SEU USO VOCE PODE EVITAR QUE O SEU ORGANISMO SE ENFRAQUEÇA!
Distribuidores em Recife: — Spencer, Hartmann & Cia.
Rua da Praia 93 — Recife — Pernambuco

Mario Monteiro de Mattos

7.º DIA

Eurico Monteiro de Mattos, sua senhora e filhos, Eduardo Monteiro de Mattos, senhora e filhos, Alvaro de Azevedo Moreira, senhora e filho, Viuva Francisco Couceiro, Luiz Cavalcanti Monteiro, senhora e filhos, Viuva Manoel Queiroz Monteiro e filhos, Viuva Paulo Queiroz Monteiro e filhos, Viuva Pereira Monteiro, Raul Queiroz Monteiro, senhora e filhos, Henrique Cavalcanti Monteiro, senhora e filhos, Francisco Queiroz Monteiro, senhora e filhos e Viuva Antonio Queiroz Monteiro, convidam seus parentes e amigos a assistirem as missas que mandam celebrar por alma de seu inesquecido filho, irmão, tio e sobrinho MARIO MONTEIRO DE MATTOS na terça-feira 16 do corrente ás 8 horas na Igreja do Sagrado Coração (Collegio Salesiano) do Recife e no Convento do Rosario em João Pessôa.

Agradecem penhorados a todos que se dignarem comparecer.

Maria Rosa Maia Galvão

7.º DIA

Edgar de Albuquerque Filgueira Galvão e filhos, Albino Filgueira Galvão, esposa e filhos, Fernandina Roma Maia, filhas e genros, Aguinaldo Filgueira Galvão, esposa e filhos, Fausto Henriques Mafra esposa e filhos (ausentes), Arlindo Carneiro e esposa (ausentes), convidam seus parentes e amigos para assistirem as missas que mandam celebrar pelo descanço eterno de sua sempre lembrada esposa, mãe, nóra, filha, irmã, cunhada e tia MARIA ROSA MAIA GALVÃO, ás 8 horas do dia 15 do corrente mez, (segunda-feira), na ordem 2.ª do Carmo do Recife.

A todos que comparecer a este acto religioso a sua immorredoura gratidão.

PARA TOSSES!

DECLARAÇAO EXPONTANEA

E' realmente milagroso!!

Illmo. Sr. Jorge C. Sequeira.
Illustre patricio.

E'-me muito grato communicar-lhe o seguinte sobre o maravilhoso PEITORAL DE ANGICO PELOTENSE, de cuja formula sois actualmente proprietario. Achando-se fortemente atacado de um resfriado de longos dias, lancei mão do estupendo PEITORAL DE ANGICO PELOTENSE, e, com o uso de um só vidro, fiquei completamente curado, accrescentando que não tive resguardo de especie alguma.

Outro caso ainda mais importante: meu mano Attilio Luiz soffria tenazmente de uma tosse, tendo para combatel-a usado diversas panacéias sem conseguir resultado satisfactorio; por ultimo fez uso desse maravilhoso preparado, ficando ao terminar o quinto vidro livre da enfermidade que ha alguns mezes o perseguia, por achar-se radicalmente curado. De tão importante cura são decorridos cerca de 6 annos sem que tenha apparecido o menor symptoma de tal enfermidade. E, pelo exposto, considero o ANGICO PELOTENSE realmente milagroso. Autorizando-lhe a fazer desta o uso que lhe approuver, subscrevo-me vosso patricio Cro. Obro. *Ulysses R. Luiz*, supplente do Juiz Districtal 8.º districto de Pinheiro Machado.

(Firma reconhecida pelo notario Pereira de Queiroz).

Confirmo este attestado. Dr. E. L. Ferreira de Araujo (Firma reconhecida).

Licença N. 511 de 26 de Março de 1936
DEPOSITO GERAL: DROGARIA SEQUEIRA—PELOTAS—RIO G. DO SUL
Vendem-se em toda a parte

OSVALDO

BOM LEILAO — AO CORRER DO MARTELLO — Quarta-feira, 17 de Julho de 1940 — A's 14 horas — Na AGENCIADORA — Rua Nova, 370.

Mobiliarios diversos para Dormitorio, Sala de Jantar, Sala de Visitas e Gabinete.

OPTIMA SALA DE JANTAR EM IMBUIA MASSIÇA, COM 10 PEÇAS — DORMITORIO EM ACAPU', COM 10 PEÇAS — NOVA SALA DE JANTAR EM MACACAUBA, com 16 peças — DIVISAO PARA ESCRIPTORIO, TODA ENVIDRAÇADA — GRUPO EM COURO, COM 4 PEÇAS — G. Roupas — Penteadeiras — Camas Patente — G. Louças — Mexas elasticas — Cadeiras avulsas — Louças — Vidros — Metaes e muitos outros objectos, presentes a este BOM LEILAO.

QUARTA-FEIRA, 17 do corrente — A's 14 horas
Na Agencia de OSVALDO — Rua Nova, 370 - Phone 6753.

NOTA — Por força do santificado de terça-feira, (16), dia do Leilão semanal da agencia, ficará o mesmo transferido para quarta-feira, 17.

AGRADECIMENTO

Mercêdes de Morais Rego Moreira, Maria Fernandes de Azevedo Moreira e toda familia Azevedo Moreira, testemunham, pelo presente, os seus sinceros agradecimentos, a todos, parentes e amigos, que lhes levaram sua solidariedade, pelo golpe que sofreram com o desapparecimento do seu querido RENATO.

Recife, 14 de Julho de 1940

AGRADECIMENTO

PROF. ALFREDO ARNOBIO MARQUES

A familia Arnobio Marques agradece de coração a todos aquelles que compareceram ao enterramento e missas de setimo dia do seu querido chefe, bem como a todos os que se associaram ao seu profundo pezar, enviando-lhes cartas, cartões e telegrammas e mandando celebrar missas.

ELISA CAVALCANTI GOMES DE MATTOS

SETIMO DIA

INDUSTRIAS LUIS DUBEUX S/A. penalisada, com o fallecimento da Exma. Snra. D. ELISA CAVALCANTI GOMES DE MATTOS, esposa, do seu contador, Paulo Salgado Gomes de Mattos, convidam parentes e amigos do mesmo para assistirem as missas que em sufragio de sua alma mandam celebrar na Matriz de Santo Antonio, segunda-feira, 15 do corrente mez, ás 8 horas da manhã.

Desde já se confessam agradecidos a todos aquelles que comparecerem a este acto de piedade christã.

BANCO AUXILIAR DO COMMERCIO

DIVIDENDO N.º 54

São convidados os Srs. accionistas deste Banco a virem receber em nossa séde social, á Rua 1.º de Março n.º 25, o nosso 54.º dividendo, á razão de 15 % ao anno sobre o nosso capital integralisado de Rs. 2.000:000$000 e referente ao primeiro semestre do corrente anno.

Recife, 13 de Julho de 1940.
Benedicto Nunes da Silva
Director-Secretario

AGRADECIMENTO

ANTONIO JOSE' V. N. DE LIMA

Mario Loureiro Lima senhora e filhos, Viuva Pedro Vila Nova e familia, na impossibilidade de agradecer pessoalmente a todos aquelles que os confortaram na grande dôr que acabam de passar com a perda do seu queridissimo — ANTONIO JOSÉ, visitando-os, enviando-lhes condolencias e assistindo ao seu enterramento; ás missas do 7.º dia vêm por este meio manifestar a todos sua sincera e imorredoura gratidão.

LLOYD NACIONAL S. A.

Avenida Alfredo Lisbôa N. 19 — Phones: Secção de fretes n. 9297 — Informação n. 3214

VAPORES PARA O SUL

ARARANGUA' — Esperado de CABEDELLO no dia 18 quinta-feira, sahirá no mesmo dia para:
Maceió, Bahia, Rio, Santos, Rio Grande, Pelotas e Porto Alegre.

ITAGUASSU' — Esperado dos portos do norte no dia 22 segunda-feira, sahirá no mesmo dia para:
Maceió, Rio, Santos, Rio Grande, Pelotas e Porto Alegre.

CAMPEIRO — Esperado dos portos do norte no dia 23 terça-feira, sahirá no mesmo dia para:
Maceió, Bahia, Rio, Santos, Rio Grande, Pelotas e Porto Alegre.

ARATANHA — Esperado dos portos do norte no dia 26 sahirá no mesmo dia para:
Maceió, Bahia, Rio, Santos, Paranaguá e Antonina.

VAPORES PARA O NORTE

ITAGUASSU' — Esperado dos portos do sul no dia 13 sabbado, sahirá no mesmo dia para:
Macau e Fortaleza.

ARARANGUA' — Esperado dos portos do sul no dia 16 terça-feira, sahirá no mesmo dia para:
Cabedello.

Agente: — ULYSSES CORREIA

ELISA CAVALCANTI GOMES DE MATTOS

SETIMO DIA

Paulo Salgado Gomes de Mattos e filhos, Luiz Gonzaga Cavalcanti de Albuquerque (ausente), Maria Salgado Gomes de Mattos e filhas, Claudio Dantas Dubeux e esposa, Mario Gomes de Mattos, esposa e filhos, Geraldo Ferreira Bastos, esposa e filhos (ausentes), Edmur Arlindo de Oliveira, esposa e filhos, e Nelson Cavalcanti de Albuquerque convidam seus parentes e amigos para as missas que serão resadas por alma da querida ELISA, no dia 15 do corrente (segunda-feira), ás 8 horas, na Matriz de Santo Antonio.

Desde já agradecem a todos os que comparecerem.

ELISA CAVALCANTI GOMES DE MATTOS

SETIMO DIA

Os auxiliares da INDUSTRIAS LUIZ DUBEUX S/A. e Luiz Dubeux & Cia. Ltd. penalisados com o falecimento da Exma. snra. D. ELISA CAVALCANTI GOMES DE MATTOS, esposa do seu collega e amigo, Paulo Salgado Gomes de Mattos convidam seus amigos e parentes do mesmo para assistirem as missas que em sufragio de sua alma mandam celebrar, na Matriz de Santo Antonio, segunda-feira 15 do corrente, ás 8 horas da manhã.

A todos aquelles que comparecerem a este acto de piedade christã, os nossos sinceros agradecimentos.

DR. CLOVIS DA SILVEIRA BARROS

TRIGESIMO DIA

Vicentina Coqueiros Barros e filhos; José Luiz da Silveira Barros e esposa; Fabio da Silveira Barros Filho, esposa e filhos, dr. Pedro Corrêa de Oliveira Andrade, esposa e filhos, dr. Julio Corrêa de Oliveira Andrade, esposa e filhos; Alarico Bezerra Cavalcanti, esposa e filhos; dr. Mario Pessôa de Oliveira e esposa, ainda profundamente consternados com a morte do seu inesquecivel marido, pae, irmão, cunhado e tio, CLOVIS DA SILVEIRA BARROS, convidam os parentes e amigos para assistirem ás missas de trigesimo dia que mandam celebrar por alma do inolvidavel morto, na Capela do Colegio São Joaquim — Colonia —, na Matriz de Goianinha e na Capela do Colegio Salesiano, neste cidade, respectivamente ás 7 e meia e 8 horas da manhã de quarta-feira proxima, dia 17. Confessam-se profundamente agadecidos aos que comparecerem a este ato de religião.

DR. CLOVIS DA SILVEIRA BARROS

30.º DIA

Os auxiliares da "Usina Frei Caneca", ainda, profundamente desolados com o falecimento do seu inesquecivel amigo, chefe e caridoso medico, DR. CLOVIS DA SILVEIRA BARROS, convidam a população de Maraial, Jaqueira e cidades visinhas para assistirem ás missas de trigesimo dia, que mandam celebrar, na proxima quarta-feira, dia 17 do corrente, ás 7 e meia da manhã, na Capela do Colegio de São Joaquim Colonia, por alma do inolvidavel morto, que tantas dôres aliviou aos necessitados de amparo, e inumeros beneficios levou a todos que recorriam a sua generosidade.

A Frota da boa Visinhança

MOORE-McCORMACK

(Navegação) S. A.

RIO DE JANEIRO — AGENTES GERAES

Proximas sahidas do Rio de Janeiro, dos grandes e luxuosos paquetes da "Frota da Bôa Visinhança"

Para NOVA YORK com escala em TRINDADE:
"ARGENTINA" em .. .. 24 de Julho
"BRASIL" em .. .. 7 de Agosto
"URUGUAY" em .. .. 21 de Agosto

Para SANTOS, MONTEVIDE'O e BUENOS AIRES:
"BRASIL" em .. .. 25 de Julho
"URUGUAY" em .. .. 8 de Agosto
"ARGENTINA" em .. .. 22 de Agosto

PASSAGENS DE 1ª, CLASSE E CLASSE TURISTICA

Serviço de Cargas e Passageiros

S/S "MORMACRIO" esperado do Sul em 17 do corrente, recebendo carga para os portos de New York, Philadelphia, Charleston, Jacksonville e Savannah, com escala no Pará.

S/S "MORMACHAWK" de New York no dia 20 de Julho, acceitando passageiros para Bahia, Montevidéo e Buenos Aires, e carga para os dois ultimos portos.

Para fretes, passagens e mais informações com os agentes locaes:
PINTO, ALVES & CIA.
Rua do Brum, 27 — Telephone: 9025 — RECIFE

COMPANHIA CABONIFERA RIO GRANDENSE

SERVIÇO RAPIDO E REGULAR DE CARGA

PARA O SUL

"MACEIÓ" — Amanhecerá no dia 15, sahirá no dia 17, para:
Rio, Santos, Rio Grande e Porto Alegre.

"TAQUY" — Amanhecerá no dia 22, sahirá no dia 24, para:
Rio, Santos, Rio Grande, Pelotas e Porto Alegre.

PARA O NORTE

"BUTIA" — Amanhecerá no dia 14(sahirá no dia 15, para:
Cabedello, Natal, Areia Branca, Fortaleza e Parnahyba (Via Tutoya).

"CHUY" — Amanhecerá no dia 28, sahirá no dia 29, para:
Cabedello, Natal, Areia Branca, Fortaleza e Parnahyba (via Tutoya).

Agentes: PINTO, ALVES & CIA.

MALA REAL INGLEZA

ROYAL MAIL LINES, LTD.

Para informações refira se ao agente

M. NAUGHTON RUMBO
Rua do Bom Jesus, 226
Telephone — 9 1 1 2

BENAL O maior restaurador dos nervos

DIARIO DE PERNAMBUCO

PERNAMBUCO — BRASIL — RECIFE — DOMINGO, 14 DE JULHO DE 1940

COGNAC DE ALCATRAO XAVIER fortifica todo o apparelho respiratorio, e evita restriados

Atacada com grandes perdas, uma columna italiana, quando se dirigia para reforçar a defesa do forte de Capuzzio

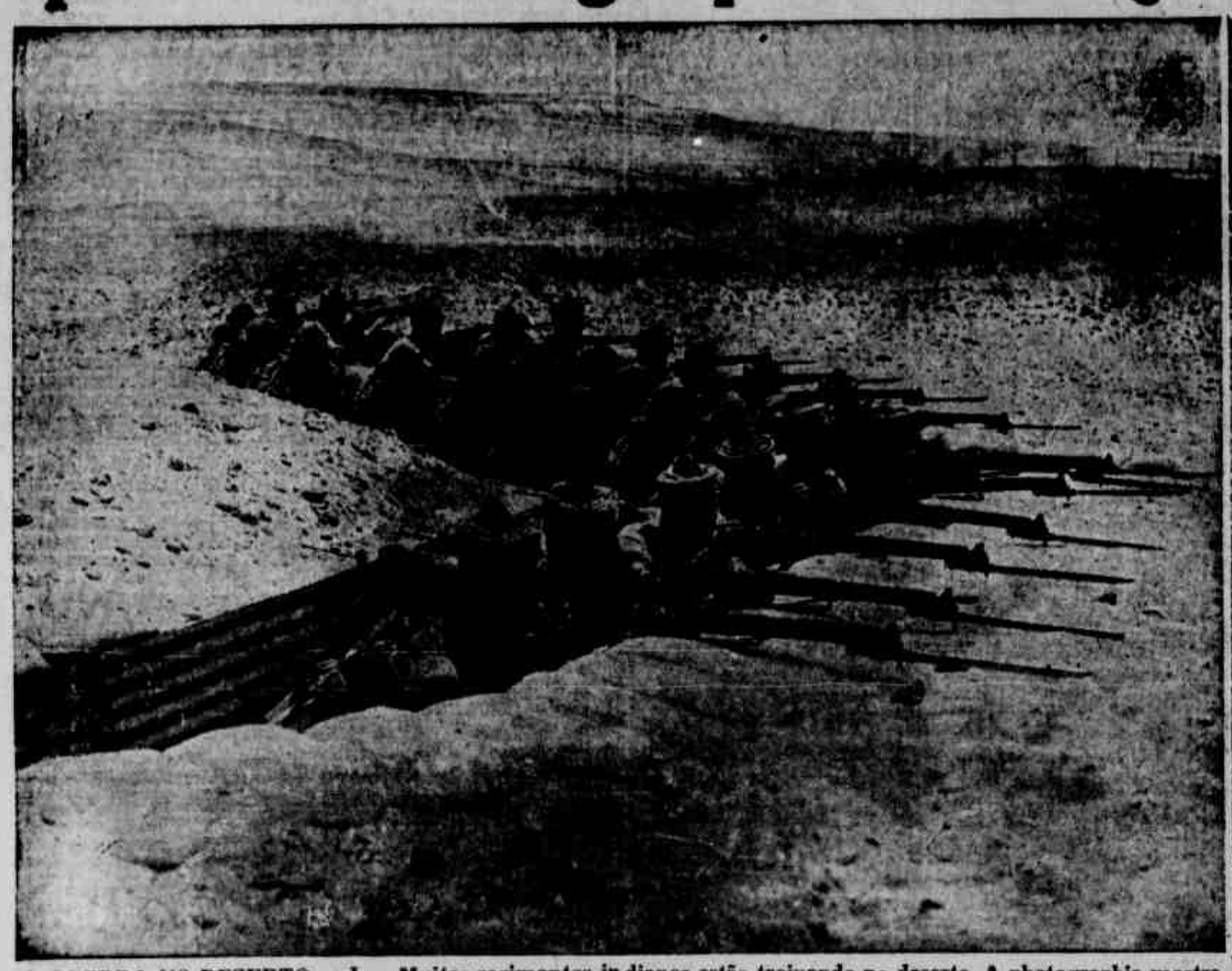

A GUERRA NO DESERTO — I — Muitos regimentos indianos estão treinando no deserto. A photographia mostra tropas de Punjab em uma trincheira, II — Um carro blindado avançando numa difficultosa região, seguido pela infantaria. Entre essas tropas estão os mais modernos engenhos de guerra, taes como carros motorizados e canhões de grande alcance. Os treinos realizados demonstram que os indianos são altamente efficientes

OS INGLEZES AFUNDARAM UM DESTROYER ITALIANO

Affirma o communicado de Roma ter a aviação fascista attingido dois cruzadores e um couraçado — Bombardeio de Alexandria

ATACADOS NO CAMINHO DE CAPUZZIO

RYTHMO ACCELERADO

ROMA, 13 (U. P.) — O communicado do alto commando italiano espressa que a actividade militar entre as forças italianas e as inimigas está assumindo um rythmo accelerado na Africa, assim como no Mediterraneo, onde numerosas esquadrilhas da Italia localizaram e bombardearam formações navaes inglezas, fazendo estragos, com bombas, em um couraçado e dois "destroyers".

O communicado italiano não especificou em qual das acções travadas se perdeu um "destroyer" italiano, limitando-se a informar que occorreu o facto "durante um canhoneio inimigo" e que a tripulação foi salva.

Informou-se tambem que os britannicos realizaram raids aereos contra Chismaio, Giggia e Massawa, sem lograr exito, e dois aviões de bombardeio inglezes foram derribados, emquanto todos os apparelhos italianos regressaram ás suas bases.

Travou-se um combate aereo sobre Malta, de grandes proporções, sendo abatidos dois aviões da R. A. F.

A actividade terrestre na Africa oriental foi consideravel.

As tropas italianas executaram avanços apreciaveis, no territorio inimigo. Os inglezes lançaram contra-ataques que foram repellidos, com perdas para o inimigo. Nesta região foram derribados 4 aviões inglezes, durante os combates aereos.

OCCUPARAM UMA ALDEIA BRITANNICA

ROMA, 13 (U. P.) — Um communicado do alto commando italiano annuncia que as forças italianas occuparam uma aldeia britannica na Africa oriental.

AUXILIO A'S FORÇAS ETHIOPES

LONDRES, 13 (U. P.) — Annuncia-se officialmente que a Grã-Bretanha está agindo no sentido de auxiliar forças ethiopes que se teriam revoltado contra o dominio italiano.

MEDIDAS DE PRECAUÇÃO

STOCKHOLMO, 14 (H.) — O correspondente do Aftonbladet, em Londres, communica que na Africa do Sul começaram os exercicios de defesa anti-aerea. Na cidade do Cabo serão apagadas as luzes. Segundo o referido diario, pode contar-se tambem com uma proxima evacuação de mulheres e meninos. Essas medidas de precaução, ao que parece, foram tomadas, principalmente por se esperar não tanto bombardeios aereos como ataques por mar.

O COMMUNICADO ITALIANO

ROMA, 13 (T. O.) — O alto commando italiano communica: "A esquadra inimiga, descoberta pela aviação, a 11 de julho, e bombardeada sem interrupção, durante todo o dia, dividiu-se em tres grupos, durante a noite, dirigindo-se para léste, a differentes velocidades.

Graças á actuação dos apparelhos de reconhecimento, foi possivel restabelecer o contacto com os tres grupos, que foram bombardeados tenazmente e perseguidos pelo grosso da aviação.

Em consequencia da acção, dois cruzadores e um couraçado foram attingidos, repetidamente, por bombas de grande calibre.

Durante vôos de reconhecimento sobre Malta, a aviação italiana travou combate com quatro caças inimigos, sendo derrubados dois, que cairam em chammas.

Todos os nossos aviões regressaram a suas bases.

Um torpedeiro italiano foi afundado por um avião de bombardeio inimigo. Toda a tripulação se salvou.

Na Africa oriental, nas immediações de Mojali, foi occupado um posto inglez. O inimigo contra-atacou e foi rechassado, soffrendo enormes baixas.

Na mesma zona quatro caças inglezes foram derribados, em um combate aereo.

O inimigo tentou atacar Chizimajo, Cizgica e Massua, não causando damnos. Um avião inglez foi abatido pelos nossos apparelhos de caça e outros pela artilharia anti-aerea.

Os aviões italianos regressaram a suas bases.

AFUNDADO UM DESTROYER ITALIANO

LONDRES, 13 (A. M.) — A Italia confirma que foi afundado, no Mediterraneo, um destroyer italiano, durante combates com unidades inglezas.

(Conclue na 2.ª pagina)

DR. ALCIDES VASCONCELLOS
Ex-Assistente do Prof. Pitanga Santos
Apparelho digestivo — Recto e Anus — Tratamento moderno das Hemorroidas — Ulceras do Estomago — Dispepsias — Colites — Diarreias — Prisão de ventre e fistulas da margem do Anus
ELECTRICIDADE MEDICA: ONDAS CURTAS e D'ARSONVALISAÇÃO — CONSULTORIO IMPERATRIZ 89 —
Das 15 ás 18 horas, diariamente

F. GONÇALVES & CIA.
ARMAZEM DE TECIDOS EM GROSSO
RUA DO IMPERADOR, 483
(COM TRANSFERENCIA MARCADA PARA O N.º 503 ATE' O FIM DO MÊS CORRENTE)
Já recebemos durante esta quinzena as vultósas reméssas de tecidos anunciadas, adquiridas pessoalmente nas praças do Rio e S. Paulo, achando-se outras mais em via de serem embarcadas no decorrer da última quinzêna dêste mês.
Magnifica coleção dos tipos de tecidos mais procurados, formando um primoroso conjunto pela rigorosa selecção que presidiu a sua escôlha.
VOILES, TOBRALCOS, REPS, PONGÊS, GREPELINES, LINONS, FOULARDS, PANAMÁS, TRICOLINES, BRINS, LEVANTINES, MARQUIZÊTES, SETINETAS e FANTASIAS, lançados á venda por prêços escandalosamente baratos.
UM INCONTAVEL NUMERO DE SALDOS, RETALHOS E ARTIGOS NO ESTADO
OBTENHAM LUCROS COMPENSADORES COMPRANDO OS NOSSOS ARTIGOS!!
TELEGR. "EFEGON" — Caixa Postal, 543 — TELEF. 6793
RECIFE — — PERNAMBUCO

SUSPENSAS AS NEGOCIAÇÕES RUMENO-TURCAS

Desejavam os turcos receber uma quota mais vultosa do petroleo da Rumania — O rei Carol procede a desmobilização do exercito

PACIFICAÇÃO

BUCAREST, 13 (U. P.) — O Estado Maior Geral distribuiu um communicado annunciando que começou a desmobilização do exercito da Rumania.

PACIFICAÇÃO

BELGRADO, 13 (T.) — Nos circulos politicos crê-se que a situação nos ultimos dias melhorou bastante e talvez permaneça tranquilla.

Espera-se uma pacificação devida á mediação germano-italiana, pois o eixo totalitario exerce a sua influencia sobre os Estados balkanicos.

SONDAGENS

MOSCOU, 13 (T.) — Por iniciativa do chefe da commissão geologica da U.R.S.S., sr. Malyshyw, effectuaram-se sondagens num antigo territorio finlandez, actualmente occupado pela Russia.

No sector norte do lago Ladoga já se pôde comprovar a existencia de 500 milhões de toneladas de mineraes. A riqueza mineral será determinada depois da conclusão dos trabalhos que estão sendo effectuados.

ENCARCERADO

BUCAREST, 13 (T.) — Sabe-se nesta capital que o general Antonescu, o cão vermelho, recentemente deitido como medida de segurança e defesa do Estado, fôra encarcerado no convento de Bistritz, nna Transylvania.

BERLIM, 13 (T. O.) — Communicam de Bucarest que foram suspensas as negociações economicas rumeno-turcas em vista de difficuldades motivadas pelo facto de a Turquia querer receber da Rumania uma quantidade de petroleo mais importante que as adquiridas nos annos anteriores.

Suspeita-se que esse petroleo seria vendido á Inglaterra.

Falará hoje, o primeiro lord do Almirantado

LONDRES, 13 (H.) — O sr. Alexander, primeiro lord do Almirantado, num discurso irradiado para o Canadá e para os Estados Unidos declarou que a defesa organizada do Reino Unido modifica a posição do Reich em relação á invasão da Grã-Bretanha.

O Almirantado trabalha em cooperação estreita com a aviação que advertirá das incursões inimigas.

DE SIGNIFICAÇÃO TRANSCENDENTAL

Fala o presidente do Equador sobre a reunião de Havana

NEGOCIOS INTERNOS

MEXICO, 13 (U. P.) — A presidencia annunciou que por motivo da enfermidade do ministro das Relações Exteriores, sr. Eduardo Hay, o secretario da Fazenda, sr. Eduardo Suarez, chefiará a delegação mexicana á Conferencia de Havana, integrada ainda pelos srs. Anselmo Menajere, do Departamento Diplomatico, e Manuel Terro, ex-representante em Genebra.

PROTECTORADO COMMUM

NEW YORK, 14 (H.) — Communicam de Washington para o New York Times que os circulos diplomaticos de capital informa que todas as nações pan-americanas acolheram favoravelmente a proposta de Cuba no sentido de que as vinte e uma republicas americanas estabeleçam um protectorado commum sobre as ilhas do Novo Mundo que são possessões de paizes europeus conquistados pela Allemanha.

O referido jornal diz que "a maneira concreta de estabelecer uma especie de mandato será resolvida na conferencia pan-americana ao começar suas tarefas no dia 20 de julho. Alguns elementos officiaes manifestaram que cada vez mais se affirma a

(Conclue na 2.ª pagina)

O NOME DE ROOSEVELT NA CONVENÇÃO DE CHICAGO

Pretende o presidente norte-americano não interferir pessoalmente na grande assembléa do Partido Democratico — Partiu para um cruzeiro

APOIO A' POLITICA DE PREPARAÇÃO MILITAR

NOVA YORK, 13 (H.) — Em telegramma dirigido ao sr. Marshall Field, presidente do Comité Norte-Americano de auxilio ás creanças européas, o sr. Joseph Curran, presidente do Syndicato Nacional Maritimo, prometteu fornecer uma tripulação completa, sem perceber salario, ao navio destinado á evacuação das creanças européas.

Affirma que não se devem estabelecer differenças entre creanças ricas e pobres, e que a Companhia de Navegação transporta, gratuitamente, as creanças, para a America.

CORTADAS AS COMMUNICAÇÕES

NOVA YORK, 13 (U. P.) — A estação de radio britannica annunciou que todas as communicações entre a Allemanha e os paizes baiticos occupados pela Russia, estão cortadas ha varios dias.

REQUEREREM NACIONALIDADE YANKEE

WASHINGTON, 13 (H.) — Em relatorios recem-apresentados ao Tribunal Geral dos Estados Unidos, indica-se que durante o anno fiscal findo em 30 de junho ultimo, 33.707 estrangeiros residentes nos Estados Unidos solicitaram a nacionalidade norte-americana, o que constitue um verdadeiro record. Até agora, o numero mais elevado de pedidos de naturalização fôra de 31 887 no periodo de 1936-1937.

O mesmo relatorio registra que, no decurso do anno recem-findo, foi concedida a cidadania norte-americana a 23.889 pessôas, outro numero record.

PARTIU PARA O CRUZEIRO DE WEEK END

WASHINGTON, 13 (H.) — O presidente Roosevelt partiu para o seu cruzeiro de Week-end, no Potomac. O primeiro magistrado seguiu, acompanhado do juiz Samuel Rosenman, de Nova York, do contra-almirante Ross McIntire, assim como do seu secretario privado.

APOIAM A POLITICA DE PREPARAÇÃO MILITAR

NOVA YORK, 13 (H.) — Cento e oitenta destacados professores que representam as universidades e collegios de todos os Estados Unidos assignaram uma declaração apoiando a politica de serviço de preparação militar-naval em tempo de paz e de serviço obrigatorio em tempo de guerra.

"Na eventualidade de um conflicto, não se poderia confiar exclusivamente no serviço voluntario e dever-se-ia attingir o serviço obrigatorio. Por isso, seria mais logico, efficaz e effectivo adoptar o serviço militar obrigatorio logo ao rebentar da guerra. Nem na historia, nem na experiencia existem bases para justificar a noção de que o serviço militar obrigatorio, imposto pelo Estado, não corresponde aos principios de liberdade."

Entre os signatarios figuram James Landiu, decano da Faculdade de Direito de Harward, Dodds, presidente da Universidade de Princeton, e Charles Seymour, presidente da Universidade de Yale.

(Conclue na 2.ª pagina)

REPELLIU O ULTIMATUM INGLEZ

Recusa-se a transferir a aviação da Syria para a Palestina

GAL. MITTLERHAUSER

REPELLIU O ULTIMATUM

ROMA, 13 (U. P.) — Despachos publicados pela imprensa italiana, procedentes da Asia Menor, indicam que o general Eugene Mittlerhauser, commandante francez da Syria, repellia um ultimatum britannico, em que se pedia a transferencia de toda a aviação franceza da Syria para a Palestina. Segundo esses despachos, o general Mittlerhauser se prepara para fazer frente a qualquer possivel ataque.

Os francezes intensificaram as defesas anti-aereas em toda a Syria, antecipando-se a qualquer ataque aereo dos britannicos, que se pudesse realizar de modo semelhante ao ataque contra as unidades navaes francezas, em Mers el Kebir, logo após identico ultimatum.

O correspondente do Popolo di Roma, em Athenas, informa que os francezes teem 500 aviões na Syria.

"O commandante britannico, na Palestina, disse ao general francez que os 500 aviões francezes deviam ser trasladados á Palestina ou destruidos".

Outras informações da imprensa indicam que se espera alguma acção na fronteira da Syria.

SUPPLEMENTO FEMININO

IMPRESSO EM MULTICOLOR

A MAIOR TIRAGEM DO BRASIL

Circula junto com as edições domingueiras d' "O Jornal", no Rio de Janeiro, do "Diario de S. Paulo", do "O Diario", de Santos, do "Estado de Minas", de Bello Horizonte, do "Diario de Pernambuco", do "Correio do Ceará", do "Estado da Bahia" e do "Diario de Noticias" de Porto Alegre, e não pode ser vendido em separado

14 de Julho de 194

DOS "DIARIOS ASSOCIADOS"

Vestidos Que Suggerem Ramalhetes

Por GRACE CORSON

Famosa Chronista e Illustradora de Modas

A MODA actual exige que nos colloquemos em harmonia com a natureza generosa e boa. Vistamos apenas cores alegres, alegres e variegadas como o primaveril matiz das flores campestres. Só assim conseguiremos fugir á tristeza e ao luto que ora pairam sobre a velha Europa "civilizada".

Reanimemos o nosso espirito com vaporosas sedas estampadas e crepes de tonalidades agradaveis á vista.

O cinza constitue uma das cores mais em voga no calendario chromatico da primavera. Combinado com o amarello, o azul ou o rosa, o cinza esfumaçado adquire um valor singelo e repousante. No fundo desta pagina Constance Moore ostenta um chapéo azul violeta que harmoniza admiravelmente com o "ensemble" de seda cinza.

Tambem estão sendo muito usados estampados de cores sul-americanas — vivas tonalidades de vermelho, verde, azul e amarello sobre fundo branco. O azul violeta e o rosa prestam-se mais para os accessorios, taes como luvas, chapéos, sapatos, etc.

A creação estampada á direita, admiravel combinação de verde maçã, cinza e escarlate, é bem um symbolo da actual moda americana.

Bizarro vestido primaveril com listras em losangos vermelhos e brancos sobre fundo preto. Cinto de couro vermelho e chapéo de palha rendada.

Blusa verde maçã com pregueados que suavisam a severidade do corte. A saia pregueada forma, com o cinto de couro vermelho, uma combinação altamente discreta e elegante.

A combinação de cores que Anne Nagel idealizou para este costume sportivo reflecte a graça e o frescor de um jardim cheio de flores. A blusa é inteiramente fechada em volta do pescoço.

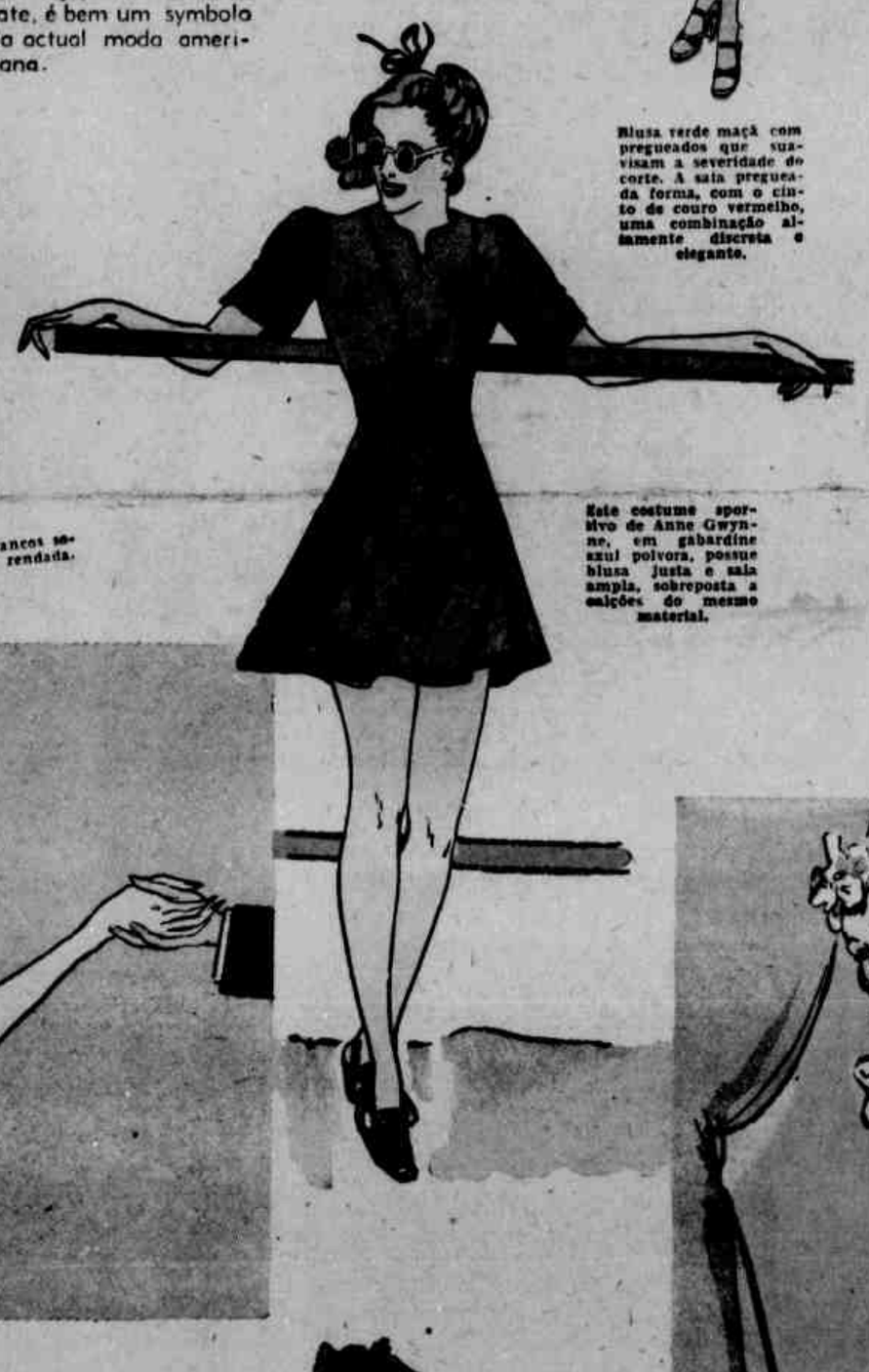

Este costume sportivo de Anne Gwynne, em gabardine azul polvora, possue blusa justa e saia ampla, sobreposta a calções do mesmo material.

Uma linda descoberta de Renoir do vestido de "velvet-chair" de Nova York. Tal como este vestido de esta cor de rosa e blusa de renda longa [illegible] [illegible] cor de rosa enfeitavam-lhe a cabelleira.

Constance Moore teve gosto quando escolheu este casaco de crepe de seda com bainha de pelle para ser usado sobre um vestido do mesmo tecido, com cintura pregueada.

Angie Biddle Duke ostentou recentemente esta creação de renda engomada numa festa realizada em Nova York em beneficio da Finlandia. Uma flor branca enfeita a sua linda cabelleira loura.

ILEGÍVEL

Num Corpo Sempre em Movimento as Linhas Conservam-se Jovens e Correctas

O BAZAR DA BELLEZA

POR DELIGHT DIXON

NINGUEM nunca viu crescer a grama numa rua muito movimentada. Pois do mesmo modo a gordura nunca pode accumular num corpo em que os musculos estejam sempre em actividade. Naturalmente que existem excepções, mas em geral uma pessoa de saude normal só perde a linha elegante do corpo por falta de exercicio e pela vida demasiadamente sedentaria.

Os exercicios que escolhi nessa pagina são especialmente indicados para afinar a cintura, que a moda exige cada vez mais fina. Mas, para obter elegancia de conjuncto é preciso afinar tambem as cadeiras, de modo a formar a silhueta chamada de cintura longa. Esses movimentos aqui indicados visam se approximar o mais possivel dos movimentos de natação, que são considerados pelos technicos de educação physica como os mais completos como exercicio.

Se você conseguir fazer bem esses movimentos de distenção dos musculos, ficará com facilidade para fazer todos os exercicios

Os movimentos do primeiro exercicio illustrado nessa pagina servem para esticar os musculos do abdomem, cintura e tambem para desenvolver os musculos das costas. E' feito da seguinte maneira:

Sente-se no chão com as pernas esticadas em frente ao corpo. Prenda as duas mãos atrás da nuca e vire o busto, fazendo tocar a ponta do cotovello direito no joelho esquerdo. Conserve-se novamente na primeira posição e toque o joelho direito com o cotovello esquerdo. Repita o mesmo exercicio de dez, até chegar a fazer sem grande esforço vinte vezes. Durante todos os movimentos é preciso ter sempre presos os musculos do abdomem.

O segundo exercicio, apesar da acção ser mais dos braços, faz trabalhar tambem os musculos da cintura, hombros e peito. E' feito da seguinte maneira:

Sente-se no chão com o corpo erecto e as pernas estendidas em frente ao corpo. Estenda bem os braços e em seguida faça um movimento circular tocando a ponta dos dedos da mão direito com os dedos do pé esquerdo. Volte á primeira posição, abaixe os braços e torne a repetir a mesma gymnastica com a mão esquerda, tocando o pé direito. Repita 10 vezes no principio e vá augmentando até chegar a vinte vezes.

Agora passemos ao terceiro exercicio, que embelleza um corpo dentro de algum tempo:

Fique em pé, conservando presos os musculos do abdomem. Estenda bem os braços. Em seguida prenda as pontas dos dedos sobre a nuca. Sem dobrar os joelhos, deixando o thorax cair completamente sobre os musculos da cintura, estomago e abdomem, faça tocar a ponta do cotovello direito no joelho esquerdo. Fique na primeira posição e repita com o joelho contrario. Comece fazendo dez vezes e vá augmentando gradualmente até conseguir fazer 20 vezes.

O quarto exercicio tambem é muito indicado para afinar a silhueta: fique em pé, com os pés separados. Abra os braços, distendendo-os bem, e com as palmas das mãos viradas para baixo. Faça um movimento giratorio com os braços, alcançando o pé esquerdo com a ponta da mão direita. Torne a ficar na primeira posição e colloque a ponta dos dedos esquerdos ao pé direito. Repita dez vezes para iniciar o exercicio e vá augmentando o numero de vezes até 20. O ultimo exercicio dessa série requer maior pericia e equilibrio. Somente depois de uma semana dos outros, você conseguirá fazel-o perfeito. Sente-se com o corpo firme e as pernas estendidas na frente do corpo, tendo os calcanhares unidos. Cruze as mãos atrás da nuca e vá baixando o corpo sem mexer com as pernas. Conserve-se nessa posição alguns segundos e volte á primitva posição. Esse exercicio deve ser executado de cinco a quinze vezes.

Não se esqueça de que os primeiros symptomas de velhice num corpo apparecem sempre no accumulo de gordura em redor da cintura e das cadeiras. Trazendo sempre os musculos em actividade, esses symptomas alarmantes serão afastados. E' preciso notar, entretanto, que os resultados da gymnastica são lentos, mas certos. Não espere resultados de um mez de gymnastica, mas sim de um anno.

Photos posadas exclusivamente para o "Bazar da Belleza", por Virginia Dale, que presentemente trabalha no film da Paramount — "Buck Benny Rides Again".

O movimento dos braços nesse exercicio é o mesmo que na natação. E' extremamente benefico para o busto e tambem para os musculos do abdomem.

Esse exercicio demonstrado pela illustração maior é uma combinação de distenção e torsão. E' o ideal para manter o abdomen firme. Na gravura abaixo, o exercicio é de controle muscular e equilibrio, dando ao corpo dextreza e graça de movimentos.

Com esse exercicio as cadeiras ficarão reduzidas e a cintura fina. Mas todos elles devem ser feitos com constancia para que dêem os resultados esperados.

DELIGHT DIXON aconselha...

AS elegantes parisienses e as novayorkinas, que tambem o desejam ser, passaram das modas exoticas e complicadas para o estylo fresco e romantico de uma moça de 1900. Ruches, babados, blusas de organdy com renda, laços e fitas nos chapéos, véos, velludos, tudo que saliente a belleza fragil da mulher. Para combinar bem com todas essas feminilidades acabam de ser lançados novos tons de verniz de unhas e os de maior successo são Cedro ou então Camafeu. Nada de unhas muito vivas que destoariam completamente na fragilidade desse conjunto.

—

TODAS as fantasias de cyclamen, laranja, etc., acabam de desapparecer da moda dando logar somente á maquillagem chamada "Rosea". Como se pode bem avaliar pelo nome, o pó de arroz, o rouge, o baton, são sobre o tom de rosa claro. E' uma maquillagem muito natural, joven, fresca, e dá mais finura e fragilidade aos traços femininos. Mesmo com a pelle queimada essa maquillagem é mais aconselhada do que a habitualmente usada com tons alaranjados

—

NÃO se esqueça de que somente você e ninguem mais, é responsavel pelo modo pelo qual você se apresenta. Se você tem alguns kilos de mais é porque não queima todas as calorias que ingere. O remedio deve ser consumil-as por meio de exercicios. Se você não fizer isso irá augmentando de peso até perder a saude e a elegancia. Tambem quanto á maquillagem, somente a minucia e o esforço farão com que você a consiga perfeita. Não adianta se você compra os melhores preparados, uma vez que não estude como applical-os e adaptal-os ao seu typo. Dando attenção á sua pessoa, esforçando-se por melhorar, acabará conseguindo resultados surprehendentes.

—

PAULETTE Goddard possue maravilhosas unhas. Ella aconselha que para que essas possam ficar bem longas é preciso evitar cortal-as dos lados. "Deixe crescer as unhas naturalmente e arredonde as pontas sómente. Estou certa — diz ella — que desse modo não terá mais unhas lascadas, pois ellas ficarão com muito mais base de resistencia!"

—

SE você não tem uma somma avultada para suas toilletes, evite as modas muito exaggeradas e que fiquem logo muito populares. Nada mais desagradavel do que usar estylo muito berrante e que já não seja do momento. Se você puder dispender muito dinheiro com a toillete isso não terá importancia porque poderá pôr o vestido ou chapéo de lado, no momento que quizer, mas se você tem que limitar a um orçamento, não de desses passos falsos em materia de elegancia e evite fantasias e extravagancias.

CIRURGIA PLASTICA
Dr. H. Gonçalves — Hosp. Europa
R. Cons. Chrisp 150 — Predio Mappin — Fns. 4-6243 — 8-1778.

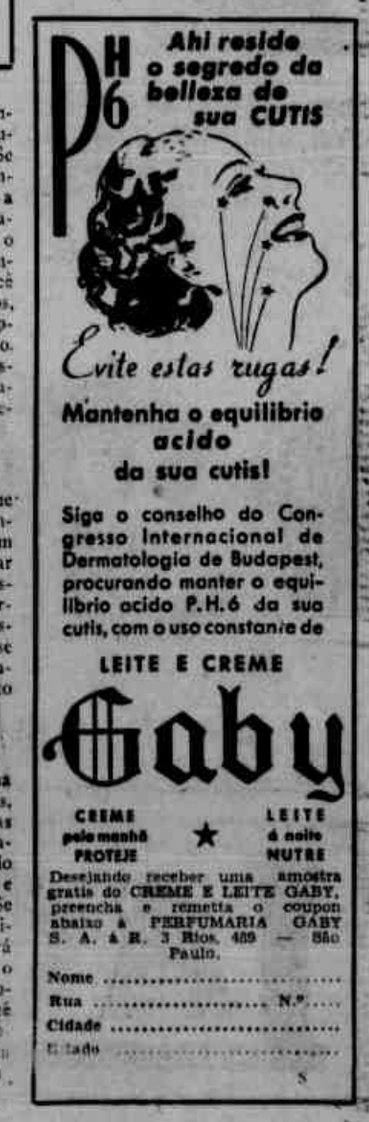

SE É OPTIMA FUNCCIONARIA porque não progride?

A transpiração normal de uma pessoa é de 3/4 de litro por dia. Não removido, este suór se deteriora e exhala odores que *a propria pessoa não sente*, mas que são muito desagradaveis ás demais. Todos nós corremos este perigo. No entanto... é tão facil evital-o! Basta usar Lifebuoy. Sua espuma abundante, com seu elemento purificador, remove as impurezas dos póros. A pelle fica maravilhosamente limpa e refrescada. Está assegurado completo "Asseio Corporal".

LIFEBUOY - SABONETE DE SAUDE
ASSEGURA SEU "ASSEIO CORPORAL"

LHS26-053

AS MEIAS duram mais...

Com um unico banho de Mei-Fix, as meias ou a lingerie duram mais! Uma caixa de Mei-Fix para 6 banhos, custa apenas 4$500. Compre Mei-Fix hoje

MEI-FIX
VITALIZA AS MEIAS

Vida Apertada

Registered U. S. Patent Office

LACTA — O CHOCOLATE DELICIA

AUMENTE O PRAZER de seu banho diário, com êstes três produtos Gessy! Puros, neutros e deliciosamente perfumados, o Sabonete, a Agua-de-Colônia e o Talco Gessy asseguram a perfeita higiene da cútis e realizam a adorável missão de velar pelo encanto das mulheres bonitas. Use-os sempre!

Tinhamos Visto Soffrer

Novella Inedita de MARCELL[illegible] SEGAL

(Traduzida do francez especialmente para o "Supplemen[illegible] Feminino")

VOU casar-me com o homem que amei durante dez annos. Isso, que eu não ousava siquer sonhar, vae ser uma realidade... E aqui estou, calma, passiva, quasi melancolica. Dez vezes por dia é preciso responder ás felicitações, aos "você tem sorte!", alçar-me ao diapasão de um amor feliz, de uma ventura que eu já não sinto. Censuro-me. Serei uma dessas descontentes eternas, que só sabem e só gostam de soffrer? Não, apesar dos pesares, não é esse o meu caso. De tudo e em toda parte tenho [illegible]. Tenho-a tido no meu trabalho; gosto de ganhar e de gastar dinheiro; sei gozar as estações, as caminhadas á beira d'agua, as corridas desculdosas através das estradas; sei apreciar uma amiga, um gato, um bom jantar. [illegible] só desejo uma coisa: ser feliz. Entretanto, não o sou... Por que? Essa interrogação me crucia e, para respondel-a, refugio-me no passado.

• • •

Sim, recordo aquella noite de junho de 1928. Eu era a interna de plantão no hospital Cochin. E esperava...

Cada segundo que se ia roubava uma opportunidade de Achamos que somente o senhor...

— Vamos... Está tudo prompto?

E emquanto lavava as mãos e enfiava as luvas:

— Suicidio?

— Sim. Encontraram uma carta junto della.

— Amor, naturalmente? — ornou elle, emquanto a enfermeira ajustava-lhe a mascara.

Approximou-se da mesa de operações, onde eu o aguardava, fremente de bôa vontade e de emoção, pois era a primeira vez que o auxiliava. As suas ordens vinham em voz baixa, e eu obedecia, como num sonho. E aquelles movimentos tinham qualquer coisa de... como dizer? de familiar, de quotidiano, como se executassem um trabalho humilde de costureira e não um pareo com o relogio e contra a morte, sobre a carne humana.

A operação, uma sutura do coração, foi longa. Tornou-se necessaria nova transfusão de sangue. E, durante esse tempo, o externo vigiava o pulso.

A bala foi extrahida, a mulher posta na carreta, transportada a um quarto, agasalhada. Respirava sempre...

— Se ella se recuperar... — murmurou o chefe.

E atirou-se a uma poltrona. Eram quatro horas da manhã.

Depois, o seu bello olhar azul e negro pousou em mim:

— E' a primeira vez que trabalhamos juntos, não é? E a sua estréa foi uma sutura do coração! Puxa!

Quiz sorrir, porém já me custava um grande esforço não desmaiar.

— Vamos... convide-me a tomar um "drinck" na sala de plantão. Nós ambos estamos precisando disso.

No outro dia e nos dias seguintes, elle veio duas e tres vezes por dia:

— Como está a nossa doente? — perguntava-me gentilmente.

A nossa doente, aos poucos, voltava á vida que ella desejára deixar. Não falava mais do seu desespero; falava apenas do milagre que se realizava no seu pobre coração ferido.

Curou-se. Onde estará hoje? Imagino-a occupada na costura ou na cozinha, positiva, economica, dando de hombros para os tormentos do amor...

• • •

Eu ganhara naquella aventura uma especie de consideração e amizade do chefe. Não havia nada, podem crer-me. Jean Durbal, celebre aos quarenta annos, era bello, rico e elegante. Pela manhã, nós espiavamos a sua chegada fulgurante, num Packard beige que elle mesmo guiava. Vestia-se de tecidos leves, de uma côr e de um effeito que só appareciam nelle — e em vão os internos copiavam a sua longa silhueta um tanto curvada, as suas gravatas, a sua propria voz — aquella voz magica dictando a derrota do soffrimento e a alegria de viver.

— Não tenha medo — dizia elle a uma pobre velha tremula. E logo, tranquillisada, a pobre velha se estendia no divan para o exame.

Uma pergunta, um olhar, um controle dos reflexos: — Não, não é ahi que está a molestia. E' aqui.

Apoiava num ponto o seu longo dedo adivinho — e o doente dava um grito curto.

— Formidavel! — cochichava a minha collega Lucilia Megis.

— E, além disso, que rapagão! — accrescentava um interno pilherico.

Como não haviamos de estar apaixonados por elle? Elle realizava a lenda. Os seus cabellos eram de um loiro, os seus olhos de um azul que não se encontram senão nos romances. Ouviamos, enlevadas, os seus assistentes falarem das suas collecções, do seu romanesco de vendeano, dos seus tropéus de caça trazidos da Africa equatorial. Não pediamos detalhes: acreditavamos em tudo. E a sua vida privada? Tinha realmente uma esposa e um filho? Quanto a mim, repellia do meu pensamento essas realidades profanas... Bastava-me servil-o e adoral-o.

De resto, eu apenas me atrevia a olhal-o. Escutava a sua voz — e ella era um balsamo para o meu coração, que guardava fielmente todas as palavras daquella querida bocca. Devo dizer que nunca um professor teve alumna tão boa. Durbal vangloriava-se disso e me distinguia cada vez mais. Aliás, desde aquella noite de junho, fui forçada a reconhecer que, sempre com maior frequencia, o seu olhar se encontrava com o meu, procurava-o mesmo. E muitas vezes vi o mestre junto de mim, guiando com a sua grande mão a minha mão.

Será que eu existia para elle fóra do minuto em que me interrogava? Será que no fundo do seu bello olhar havia um logar para a minha imagem? Pobre imagem, afinal: eu era o que se chama de uma bella moça, mas sem vivacidade: castanha, olhos de amendoa, bem construida porém destituida de finura. Alguns traços regulares, uns dentes magnificos [illegible] e eis tudo. E' verdade que eu sorria muito, sim, mas não para mostral-os, porque não tinha nenhuma faceirice. Era uma interna estudiosa, disciplinada, amante da minha profissão... E ali estava o que prendia o chefe. Não era Nadine! Ora, que tolice! E como um cão que sae da agua, eu sacudia o meu delirio por um instante.

Nesse anno, não sei porque, Durval ficou em Paris durante a estação de agosto: estavamos quasi a sós no seu serviço deserto.

Uma manhã eu auscultava uma pequena operada quando elle passou:

— O segundo batimento do coração parece desdobrado — disse-lhe.

— Mostre-me.

Encostou a cabeça ao peito da criança:

— E' verdade, ainda que apenas perceptivel. Parabens por ter ouvido.

Corei. Elle poz as mãos nos meus hombros:

— Você sabe, minha pequena Nadine (nuna me chamara Nadine) que está ficando uma excellente clinica? Essa nossa encantadora convivencia de agosto permittiu-me ver isso.

Falou-me dos seus trabalhos e afinal se offereceu para guiar-me na these. Aceitei, radiante de alegria.

Foi assim que tive occasião de ir á sua casa, numa tarde da semana seguinte, para consultar uns livros. Elle proprio abriu-me a porta de um immenso appartamento deserto, pois estava sozinho em Paris, com um criado. A maior parte dos aposentos mantinha-se fechada, de postigos corridos.

O seu gabinete era circular e quasi todo envidraçado. Uma escadinha atapetada conduzia, por uma especie de balcão, ás estantes superiores da bibliotheca. Os moveis, em carvalho legitimo, com os grossos nós da madeira apparecendo, os tapetes marrons, as plantas verdes davam uma linguagem de felicidade. O bem-estar fez-me sorrir quando, bem providos de livros, installamo-nos em duas poltronas profundas, de cada lado da immensa terrasse.

A's cinco horas corremos a saquear alegremente o refrigerador. Tiramos frutas e doces seccos.

Durbal ria:

— Nete apartamento vazio, a gente está até parecendo um par de gatunos!

E durante toda a semana, no meu quarto de interno, no hospital, eu sonhei aquella tarde maravilhosa. Na quinta-feira seguinte voltei á casa de Dur-

(Continua na pag. 5)

Um Duello Curioso

EM 1811 achava-se Weber em Londres.

Um dia, passeando num barco em companhia de varias senhoras, o autor de *Freyschütz* poz-se a tocar flauta, instrumento em que era distinctissimo, mas vendo que se approximava uma outra embarcação, cheia de militares, guardou immediatamente a flauta na algibeira.

— Por que deixou de tocar? — perguntou-lhe um dos militares.

— Pela mesma razão que comecei — respondeu, impassivel, o interrogado.

— Qual é essa razão?

— E' porque isso me dá gosto.

— Pois bem — replicou o filho de Marte — intimo-o a que nos toque immediatamente um trecho na sua flauta, sem o que, *teremos tambem o gosto* de o atirarmos ao Tamisa.

Weber, vendo que esta questão começava a atemorizar as senhoras que o acompanhavam, cedeu de bom grado e tocou.

A' saida do barco, porém, não tendo perdido de vista o seu aggressor, approximou-se-lhe e disse-lhe em tom firme:

"O receio que tive de perturbar os seus companheiros e os meus obrigou-me a soffrer a sua impertinente offensa, mas espero que amanhã o senhor me dará a devida satisfação. Espero-o em *Hyde-Park* ás dez horas. Não precisamos de testemunhas, a questão foi entre nós, não acho opportuna a intervenção de pessoas estranhas.

O militar aceitou o desafio.

Chegados que foram ao local combinado, o aggressor puxa da espada e põe-se em guarda, mas Weber aponta-lhe de repente uma pistola ao peito.

— Foi para me assassinar que o senhor aqui se dirigiu?

— Não — respondeu tranquillamente Weber — mas queira metter immediatamente a espada na bainha e dançar um *minuette*, sem o que é um homem morto.

O official hesitou um pouco, mas o tom firme do seu adversario impunha-se por tal forma, que obedeceu.

Depois de ter dançado o *minuette*, Weber disse-lhe amigavelmente:

— Hontem fui forçado a tocar flauta, máo grado meu, hoje faço-o dançar, máo grado seu; estamos quites; e se, no emtanto, o senhor não está satisfeito, estou prompto a reparar o mal de que maneira quizer.

O official dirigiu-se-lhe arrependido e pediu-lhe a honra da sua amizade.

Desde essa época, os dois excentricos adversarios fizeram um pacto de amizade que só cessou depois da morte do celebre compositor.

CLINICA ESPECIALIZADA DE DOENÇAS DE SENHORAS
DR. OCTAVIO DE ANDRADE
RUA DA ASSEMBLEA 115 — 2.º AND
DE 13 AS 18 — TEL. 22-1591 — RIO

Michel
O Baton que os labios pedem

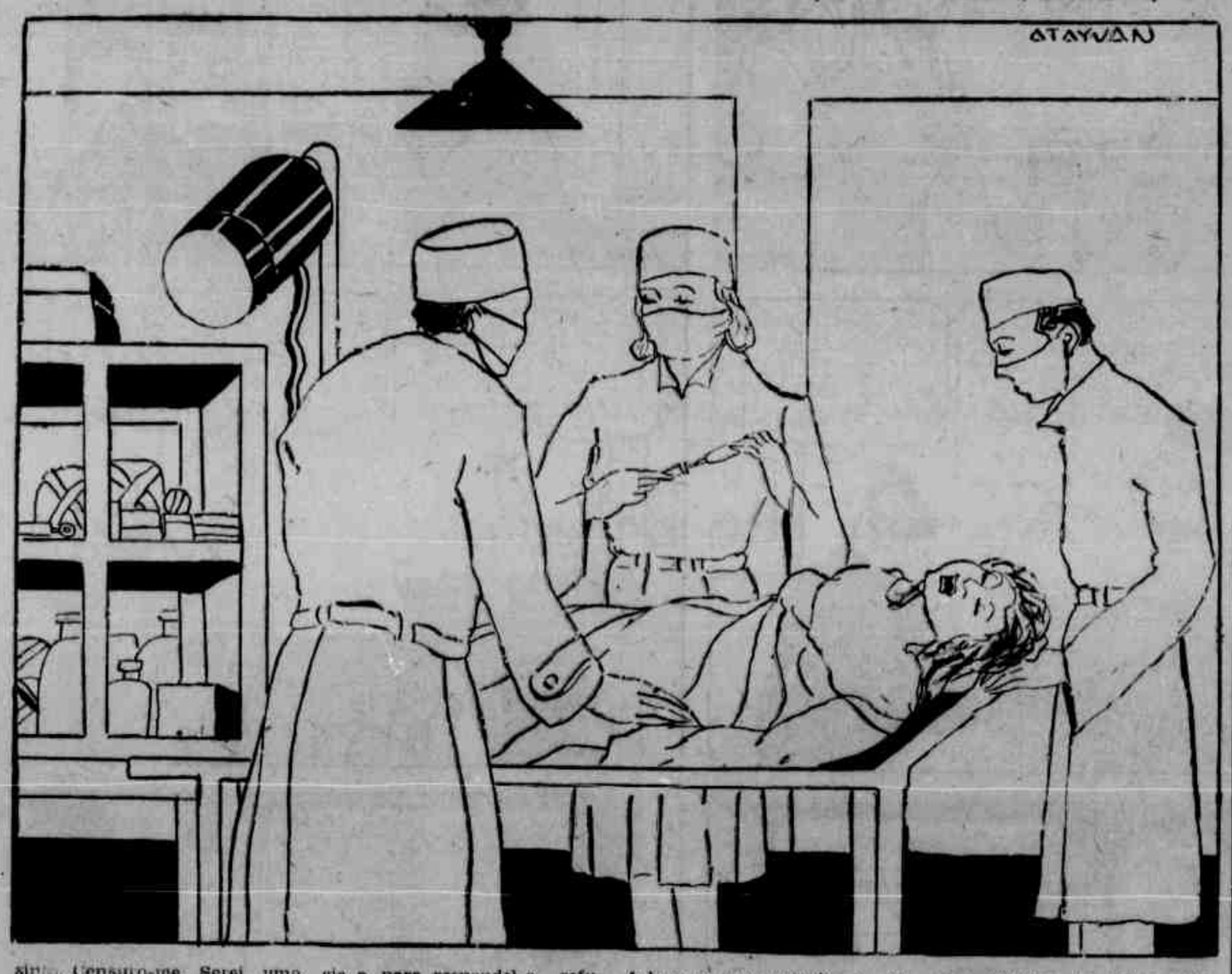

Preparado scientifico, contendo os HORMONIOS, que são, justamente, os productos fabricados pelas glandulas. Tratamento RACIONAL e inofensivo á saude. Hormo-Vivos atua no PROPRIO LOCAL. Resultados rapidos.
Peça informações detalhadas a respeito do "Hormo-Vivos" á C. Postal 802 - Rio de Janeiro por meio de coupon abaixo:

Gratis!

Existe sob duas formulas: Hormo-Vivos n.º 1: para desenvolver e fortificar. Hormo-Vivos n.º 2: para diminuir.

Nome _____
Rua _____
Cidade _____ Estado _____

DATA INCORRETA

Noticias da Moda

POR essas noticias, imaginemos um desfile de "estrellas", de algumas das elegantes de Hollywood, com as suas toilettes, os seus vestidos desportivos, com outros detalhes encantadores.

Em uma festa, offerecida por Errol Flynn, apresentou-se Bette Davis, vestida muito simplesmente, em crepon preto, de decote quadrado. Um turbante de velludo preto, um regalo do mesmo tecido, tendo na frente um ramo pequenino de rosas e um collar de perolas, completavam a elegancia da "estrella".

Na mesma reunião, Ann Sheridan levava um vestido estylo alfaiate, em jersey de lã, de cor castanho, regalo de astrakan com pequena orchidea e chapéo alto, semelhante aos chapéos altos, da etiqueta masculina.

Jane Bryan possue um conjunto escocez, com saia de cintura estreita, com blusa ajustada, levando o detalhe raro, nesses conjuntos, de uma golla e de punhos de renda de Irlanda.

Priscilla Lane, em uma ceia, appareceu com um conjunto de casaco em "lainage" cor de caramello, com chapéo, luvas, bolsa de velludo castanho. Os sapatos, são completamente cerrados de um lado e com rêde de tiras no outro.

Um vestido de interior, de Miriam Hopkins, é como um habito, em lã angorá, de cor castanho, de saia curta e cinto original, de canhamo.

Em um tailleur, de Ruth Hyssey, muito interessantes são os bolsos. Confeccionado em lã muito leve, de cor "beige", a saia tem pregas soltas, desde a cintura, duas na frente e quatro atrás. Sobre o casaco cingido, que se fecha com fecho relampago, destacam-se os bolsos redondos, pequenos, que sobrepassam a borda do casaco. Outro detalhe interessante são os pespontos em fio grosso de lã verde, que se alinham pela borda do casaco e pela dos bolsos. Os chapéos em cores brilhantes, com alegres adornos, são do gosto de Ann Rutheford. Um dos seus novos modelos é um turbante feito de "crochet" de cordão de seda avelludado, suavemente drapeado, sustido por um cordão vermelho. Atrás e na frente, adorna-se esse turbante com borlas vermelhas, passadas por argolas douradas. E' um toucado que serve para acompanhar o vestido de cocktail.

De Lana Turner, um dos mais novos vestidos de baile, tem tirantes. A saia, de taffetas branco, de listas vermelhas, é de corte muito amplo, retida na cintura por uma facha larga. A blusa de "Marquisette" branca, tem mangas largas e compridas, adornadas com fita estreita de setim negro.

De Brenda Joyce, é muito bonito um vestido sport, em seda listada, com largo cinto de camurça branca, sem gola, de hombros altos e largos e mangas que caem curtas e amplas. Botões originaes, de camurça, fecham a blusa.

Ann Sheridan accrescenta um toque de cor a um vestido gris, sport, composto de "slacks" e bolero, que se acompanha de turbante e bolsa vermelho brilhante. Sandalias do mesmo tom, de sola alta e tiras.

Collar, bracelete e cinto, de plumas de varias e brilhantes cores, sobre pellica suave, são detalhes interessantes q u e acompanham a elegancia de Jane Wyman.

E' um adereço que ella usa com qualquer typo de vestido.

E para vestidos negros ellas, todas, preferem joias. Cecilia Parker alegra um vestido preto com um largo collar de quadrados de crystal, sobre fita de velludo negro.

A original joia de Ann Sothern é uma pulseira que representa um disco telephonico com um numero gravado e que é o do telephone da dona.

Use Cêra Mercolizada (Mercolized Wax) para ajudar-lhe a obter uma cutis mais fresca, mais macia, mais agradavel. Cêra Mercolizada transforma a pêle velha, escura e feia em particulas invisiveis. V. ficará entusiasmada com o melhoramento que se operará na sua apparencia! Experimente hoje Cêra Mercolizada.

PARA CLAREAR RAPIDAMENTE A PÊLE USE

CÊRA MERCOLIZADA

Limpa, Amacia, Clareia e Protege

A' venda nas farmacias e perfumarias

Tinhamos Visto Soffrer

(Continuação da pagina 4)

bal. Desta vez elle me interrogou sobre a minha familia, sobre os meus projectos para o futuro...

— Então não tem noivo? Não tem nenhum namorado encoberto? Só o trabalho, somente o trabalho?

— Isso basta — respondi bruscamente.

Elle tomou-me as duas mãos, fitou-me os olhos:

— Não — respondeu simplesmente.

Senti duas lagrimas afflorarem. Envergonhada, quiz arrancar-me das suas mãos. Elle me reteve. E, vencida, baixei a cabeça, chorando. Durbal me acariciou longamente os cabellos, sem dizer uma palavra. Depois ergueu-se e saiu do salão.

Foi só o tempo de enxugar os olhos. Já elle estava de volta:

— O refrigerador está vazio — disse jovialmente. Vamos tomar um chá por ahi a fóra.

Descemos os Campos Elyseos. Eu falava e Durbal pousava nos seres e nas coisas o seu bello olhar distrahido. E eu via, á sua passagem, as mulheres endireitarem um cachinho, uma aba de chapéo, a "maquillagem" ou — simplesmente — corarem.

Agosto estava no fim. E, com elle, a mais doce das convivencias. E, tambem, a mais perigosa... Eu combinara com uma collega entrar de plantão ás oito da noite. E quasi todas as tardes o Packard beige nos arrebatava pelas estradas. Durbal e eu, em velocidades loucas.

Um dia, em que o velocimetro marcava 130 kilometros por hora:

— Parece até que a gente está fugindo! — disse Durbal num sorriso. Fugindo de que?

— De nós mesmos — respondi sem querer.

O pé de Durbal deixou o pedal. O carro ia de vagar... A perder de vista desatavam-se os campos cultivados.

— E fugindo para onde, minha pequena clarividente? — perguntou lentamente o meu companheiro.

— Ah, se eu soubesse.... — murmurei.

— Eu sei — respondeu elle, sacudindo a cabelleira loira. Vamos comer uns bellos doces em Evreux!

E pisou no accelerador.

Eram mais de sete horas quando deixamos Evreux. E o meu plantão começava ás oito. O Packard voava. De olhos fechados, eu me deixava levar, apóiada aos hombros de Durbal. De repente o carro estacou:

— Olhe! — disse elle.

Num barranco da estrada estava um carro capotado. A vinte metros, ao pés de uma arvore, uma mulher parecia adormecida. Um fio de sangue escorria-lhe da orelha.

— Fractura do craneo — disse Durbal. E' preciso transportal-a ao hospital mais proximo.

Acolhemol-a no carro, arrimada a mim. Com uma das mãos, sustentava-lhe a cabeça. Com a outra, controlava o pulso. Durval guiava devagar, voltando-se a todo instante. A cada depressão da estrada eu me sentia estremecer. Lugubre trajecto, que terminou na delegacia de policia com interrogatorios laboriosos. Era preciso assignar o testemunho. Com um pouco de constrangimento, Durbal escreveu o seu nome ao lado do meu.

No hospital, o nome de Durbal facilitou as cousas. A accidentada foi rapidamente recebida e o cirurgião local compareceu immediatamente. Eram oito horas e vinte, e o meu plantão começava ás oito...

Anciosa, telephonei para Paris. Durbal escutava...

— Ha um caso urgente, resmungou o interno: E não encontro ninguem. Acabo de telephonar para a casa de Durbal. Tambem não está. Isso não se faz!

Durbal mordeu os labios.

O Packard arrancou numa tal velocidade que eu só esperava a morte. Apesar disso, só chegamos ás nove horas e a noite se passou em trabalho, sem uma palavra, sem um olhar.

• • •

Era a ultima noite de agosto. Partiamos em férias, eu e Durbal. No momento do adeus caimos nos braços um do outro. O beijo que elle me deu na testa escorreu como uma chama pelas minhas faces, as minhas temporas, os meus olhos. Eu sentia o gosto dos seus labios.

Vivi realmente o mez de setembro? E' possivel. Não fiz senão calar-me, contar o que possuia e esperar. Recebi de Durbal algumas cartas, muito curtas. Elle caçava, nadava, jogava o golf, remava... "Assim mato o tempo que me separa de você" — escrevia. Uma vez recebi uma carta de Casablanca. Elle havia, uma bella manhã, estacado o seu carro num aerodromo de Toulouse. E saltara num avião que o levou a Marrocos. Eu sabia que Durbal gostava dessas fugidas.

Uma vez que tudo passa, setembro passou... Cheguei a Paris. E, faceira pela primeira vez na minha vida, puz um grande cuidado em escolher um costume verde, ornado de pelles, e luvas e bolsa guarnecidas. Mudei o corte dos cabellos.

A 1 de outubro, todos nós, do hospital, recebemos uma carta amavel, assignada por Helena Durbal, convite para um almoço no domingo seguinte.

— Primeiro domingo de outubro... E' da praxe — esclareceu um antigo interno.

— E além de nós irá muita gente?

— Que traje?

— Qual é o endereço do teu cabelleireiro?

— Como será madame Durbal?

Não reconheci aquelle apparamento, onde tinhamos brincado de ilha deserta, de collegiaes em férias. Em vez do dono sorridente, foi um criado austero quem nos abriu a porta. As poltronas, sem o forro domestico, abriam-me braços cerimoniosos. E, das paredes, os quadros descobertos olhavam-me sem sympathia. Mesmo a luz me inquietava, e tambem as florinhas dos tapetes, meus pés.

Madame Durbal nos acolheu. Como era bella! Fiquei sem folego. Morena, cabellos alisados, vestido côr de vinho e, no hombro, em diamantes, uma margarida. Coitado do meu costume verde...

— Você é a melhor alumna do meu marido — disse-me madame Durbal. E depois apresentou-me a uma mulher alta e elegante, e ao marido della. Esmagada de timidez, nem entendi os seus nomes, e os ignoro ainda!

Elle appareceu... Roupa azul-marinho, gravata grenat. Os cabelos ainda mais loiros do sol do outomno. Sorridente, muito desembaraçado, ia de um para outro, procurando alegrar todos.

— Bom dia, senhorita! — disse-me, estreitando longamente as minhas mãos, com um sorriso um pouco escabriado.

Aquelle "senhorita" me fez mal. Evidentemente eu não era "Nadine" ali.

(Conclue na pag. 6)

Atraz de cada FRIGIDAIRE

ESTÁ A GARANTIA DA

General Motors

Quando a senhora compra um refrigerador, não é somente um apparelho de refrigeração que deseja. A senhora exige, tambem, que este apparelho lhe proporcione *tranquillidade*. E é por isto, exactamente, que Frigidaire tem merecido tão grande preferencia das donas de casa do mundo inteiro: porque elle é, ao mesmo tempo, o mais moderno e completo dos refrigeradores, e um producto garantido pela organização lider, no universo, nas industrias de refrigeração e automoveis.

Examine, hoje mesmo, o novo Frigidaire para 1940 — o unico refrigerador dotado de Paredes Refrigeradas e garantido pela General Motors.

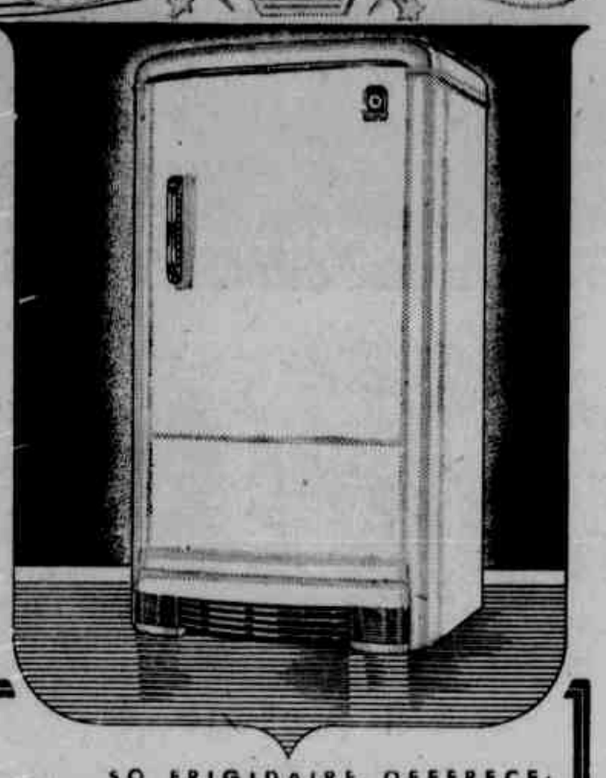

FRIGIDAIRE

SO FRIGIDAIRE OFFERECE:

Paredes Refrigeradas — Mechanismo Poupa-Corrente — Refrigeração F 114 — Desprendedor Automatico de Gêlo — Removedor Automatico das Gavetas — Prateleiras corrediças á prova de mancha... e innumeros outros notaveis caracteristicos.

SÓ É FRIGIDAIRE O REFRIGERADOR DA GENERAL MOTORS

Tão romantico o perfume deste Pó de arroz!

Que maravilha! Um pó de arroz no perfume fascinante de Royal Briar! Além disso... Como é perfeita sua adherencia! Fixa-se de manhã á noite na cutis... E brinda-a com o suave velludo dos pecegos, numa seducção jamais sonhada... Preços no Rio e S. Paulo: 3$ e 6$.

NOVO rouge que harmoniza melhor em sua cutis...

Tudo que V. aspira para seu rouge agora é realidade... Rouge Royal Briar não só offerece côres vivazes. Sua consistencia é tão fina que melhor se adapta á tonalidade natural de suas faces. Em caixas que são lindas miniaturas das do pó de arroz. No Rio e em S. Paulo: 4$

PÓ DE ARROZ ROYAL BRIAR

Atkinsons

PA 7.035

Actividade e Belleza

E' possivel exercer uma, conservando, cultivando a outra.

Talvez entre os pontos mais importantes esteja o mais descuidado delles — que é o cuidado das mãos, das unhas sempre limpas, polidas, cuticula aparada, a pelle branda, suave, do dorso, da palma, dos dedos.

Nos primeiros annos de nossa vida, ellas são desamparadas e depois, com o crescimento da creatura, ellas crescem tambem e para diversos trabalhos, activas e sempre á vista, realizando milagres deste mundo, desde o pequeno mas complicado trabalho da costura, aos mais rudes.

Mulher nenhuma quer mãos inuteis, mas todas querem mãos formosas, que pareçam dois poemas da belleza.

E' a você, que faz trabalhos caseiros, que estes ensinamentos são dirigidos, para que as veja como as quer ver sua vaidade: Nesses affazeres não esqueça nunca as luvas de borracha e antes de calçal-as applique em suas mãos uma bôa massagem de oleo de amendoas doces, quanto lhe seja possivel, evite a frequencia do contacto com a agua; tenha uma loção para ellas, applicavel em generosas porções, toda vez que realize um trabalho pesado: á noite, quando der ao seu rosto os classicos cuidados, dispense-os tambem, com o mesmo creme e calce em seguida luvas velhas e largas; uma vez por semana é conveniente submettel-as ao tratamento de oleo aquecido, pois que é uma defesa para se não quebrarem as unhas, nem rescecar a cuticula. A applicação desse oleo se fará em movimentos leves de massagem, principalmente em redor das unhas.

Isto bastará, talvez, para que suas mãos se apresentem fidalgas, macias...

Se você tem manchas nas mãos, tire-as com borax ou amoniaco.

Uma mistura bem facil com excellentes resultados para a belleza das mãos, é esta:

Gemma de ovo	1,0
Glycerina	6,0
Borax	7,0

E' bôa usada como se fosse uma pomada e calçando luvas em seguida.

Se as suas mãos se avermelham, pense no limão e na glycerina, em partes iguaes.

A verdadeira origem do feminismo

Quando a primeira "feminista", de "horgnon" aggressivo, formou a primeira "Liga de Protecção da Mulher Contra o Sexo Pseudo-Forte", os homens sorriram. Elles comprehenderam o triste desalento dessas "titias" que haviam aguardado inutilmente, durante annos, o Principe Encantado. E comprehenderam tambem a inutilidade da tentativa: com mulheres feias, nenhuma reivindicação venceria. O "pince-nez", a bengalinha, os trajes masculinisados, das socias da Liga, eram apenas falsas attitudes: o "movimento" estava fadado a ruir pela base, pois possuia alicerces que não assentavam na realidade.

A verdadeira revolução iniciou-se quando a primeira "girl" surgiu de cabellos cortados, movimentos desembaraçados, "maillot" colorido, na manhã de sol de uma praia qualquer. Essa attitude era reflexo de uma época que se caracterisava por uma serie de phenomenos ineditos na historia do mundo. Nos mais variados sectores de actividade observavam-se profundas transformações. A cultura procurava acompanhar o progresso de ordem material, impondo idéas novas, arrojadas e livres de preconceitos. A mechanização da vida attingia até os afazeres domesticos, com uma serie de apparelhos que visavam economisar tempo e esforço, facilitando o trabalho. A mulher deixava de ser uma escrava do lar. Suas ambições, agora, iriam além das compras diarias, das meias para serzir e do "crochet". Dilataram-se os seus horizontes. Hoje, mais do que nunca, a mulher já encontra tempo de cuidar de si mesma e de velar pela sua belleza, realizando assim o seu destino de florir a terra com sua graça e formosura, tendo a seus pés, para servil-a com esse objectivo, o trabalho dos homens. Na industria, creando productos de belleza como Gessy e tantos mais. Em sociedade, com a sua escravidão cada vez maior.

Consultas Gratis

Para as doenças internas e nervosas, o Dr. R. Costa tem methodo proprio para o tratamento, baseando nos principios da doutrina ESPIRITA, attende por correspondencia a todos que lhe enviarem symptomas bem detalhados, nome, idade, enveloppe sellado e subscripto para a resposta. Pedidos á CHARITAS. Caixa Postal 2338 — Rio de Janeiro.

Para O SEU USO

PARA detersivo das mucosas mais delicadas do corpo, para a cutis mais fina, para todos os casos de uma desinfecção suave, agradável e enérgica, use LYSOFORM. LYSOFORM é o desinfetante das pessôas modernas de bom gôsto. Não mancha, não é corrosivo e constitue o desodorizante agradável por excelência.

USO: *Solução correspondente a uma colher das de sopa para um litro de água*

Lysoform

ONDE HÁ LYSOFORM HÁ SAÚDE

LABORATÓRIO LYSOFORM S. A.

RUA TAQUARI, 1338 - SÃO PAULO

PAPAN

... o preço de "GENGIVAS ABANDONADAS"

Mais uma desdentada! É fatal! As doenças das gengivas destroem mais dentes do que qualquer outra causa!

Previna-se! Não espere ver sangue na escova. Desde hoje use a nova e maravilhosa Pasta Dentifricia Lever S. R. Em sua formula ha um elemento especial que os proprios dentistas adoptam para o tratamento das gengivas. **Assim, não só** embelleza os dentes. Emquanto V. os escova, está dando ás gengivas o cuidado completo de que necessitam.

Refrescante! Concentrada, sem espuma, Lever S.R. é por isso tão economica! E refresca ainda muito mais a bocca. Visite seu dentista duas vezes ao anno e use Lever S. R. diariamente, de manhã e á noite.

Lever S. R. protege as gengivas ao embellezar os dentes

JOR 68-033

OFORENO - minha amiga - é garantia de tranquillidade e bem estar!...

A SAUDE, para a mulher, é um bem duplamente precioso; della depende a belleza e a felicidade. Por isso, minha amiga, defenda-se contra os males que periodicamente a affligem, trazendo-lhe dias de infindaveis torturas.

Não permitta que sua saude feneça e sua belleza se extinga!

Oforeno traz bem estar e felicidade á mulher, combatendo os males que periodicamente affligem jovens e senhoras.

OFORENO

VALE POR UM MEZ DE ALEGRIA E BOM HUMOR

★ *Formula do Prof. Fernando Magalhães* ★

CORREIO
CONSULTAS e CONFIDENCIAS

Tal é a quantidade de consultas que temos recebido para esta secção, que nos vemos na impossibilidade material de respondel-as no "Supplemento Feminino" sem um grande atraso desagradavel, visto como circulamos apenas uma vez por semana.

Resolvemos, por isso e afim de sanar esse inconveniente, publicar o "Correio" tambem nas columnas de O JORNAL, do "Diario de São Paulo" e do "Estado de Minas", nestes ultimos apenas com as respostas ás consultas das leitoras paulistas e mineiras, respectivamente.

Procurem, assim, sempre, nas edições de O JORNAL, do "Diario de São Paulo" e do "Estado de Minas" o complemento desta secção que, assim, será mantida rigorosamente em dia.

CARIOQUINHA DO SUL (Porto Alegre — Rio Grande do Sul).

"...algo barato e facil..."

Antes desta solicitação, os seus cumprimentos são como flores que desabrocham...

Não só nas pernas, como nos braços, o recurso para extirpação dos pellos e o que emprega, é o depilatorio ou é qualquer dos preparados descolorantes. Este, por exemplo:

Agua oxygenada a 100 volumes 3,0 e glyceroleo espesso de amido 20,0.

Antes de applicar, lave pernas e braços com sabão commum.

Ao rosto cheio de espinhas, para que elle fique liberto dellas, faz-se preciso a investigação da causa. Que será? Um disturbio genital, disturbios digestivos... V. atinará com a causa para combatel-a e fará uma dieta que reflicta beneficios sobre a pelle — muito leite, sopas magras, pouca carne, nada de gorduras, nada de condimentos e consumir ovos, legumes, frutas, levedo de cerveja. A vontade, que é refrescante e desinfectante poderoso dos intestinos. Localmente, se a pelle for oleosa, basta-lhe 1/2 litro de agua de colonia com 5,0 de resorcina.

Cabellos, alterados na cor pela permanente: oleo de olivas amornado, espalhado no couro cabelludo, antes de lavar a cabeça, mantendo esta envolvida em uma toalha até decorrerem 20 minutos. Além disso, é conveniente passar agua de chá, diariamente.

FLIL (Porto Alegre — Rio Grande do Sul).

"...Tenho sobrancelhas falhadas..."

Seria preciso descobrir a causa etiologica. V. pode experimentar, com alguma esperança, as fricções com:

Alcool canforado .. ..) áá	
Alcoolato de Fioravanti .. ..)	20,0
Tintura de quina .. ..)	5,0

E se nada conseguir, o recurso unico é pintar as sobrancelhas, com o simples "crayon" ou com esta formula:

Vaselina branca.. .. ..) áá	
Negro de marfim, em pó fino)	8,0
Cera branca	4,0
Essencia de geranio rosa	0,05
Essencia de jasmim..	0,05

Se as suas sobrancelhas forem castanho claro ou escuro, mande substituir na formula o "negro de marfim" por "terra de Sienna" ou por "ôca parda".

SENHORA DIVA (Recife — Pernambuco).

"...provavelmente a resignação..."

Não é bem o que lhe aconselhamos... Dizemos-lhe que não se deve preoccupar com a imperfeição, primeiro porque a perfeição parece que não é deste mundo e segundo porque desse pensamento de inferioridade a creatura sae diminuida.

Se os seus annos são os da juventude, nada lhe será melhor para melhorar as espaduas do que a gymnastica adequada e os exercicios respiratorios.

E a escolha que faça dos vestidos que levar será a solução mais prompta, a mais importante, a que lhe não annulle no rosto a natural expressão de belleza e confiança em si mesma.

CAMELIA BRANCA (São Paulo).

"...castanhos claros, mas gostaria de tornal-os mais claros..."

Esta formula vae satisfazel-a:

Cremor de tartaro	32,0
Succo de limão	3,0
Agua	1 litro

Depois, lavar bem a cabeça:

Exercicios para o busto: Unir as mãos na frente do peito. Separar os cotovelos, com as mãos unidas, frente a frente, e nessa posição forçal-as como se estivessem em luta.

Segundo: Apoiar-se a uma mesa e flexionar muitas vezes, ambos os braços, até tocar o apoio, voltando ao ponto inicial. Não se trata de fazer movimentos bruscos, mas de accionar o peitoral, lentamente, no sentido do esforço.

Terceiro: Em cada mão, um peso tendo os braços abertos na linha dos hombros e fazer um, dois, tres semi-circulos horizontaes. E continuar com maior actividade, movendo os braços em forma horizontal. São pequenos movimentos que tanto acceleram como contrariam o movimento principal. Os outros recursos estão na agua fria e na massagem. Mas, em tudo, a perseverança é a collaboradora principal...

MARIA ANGELICA (Rio).

"...cravos ennegrecidos..."

Limpeza da pelle... V. a fará assim: Uma massagem com oleo de amendoas doces e em seguida um banho a vapor (cozimento de sabugueiro). Retire os cravos, para dahi em deante manter a pelle ricocesamente limpa, valendo-se de um creme como o que segue:

Vaselina pura	10,0
Lanolina anhydra .. ..)	áá
Agua de cal .. ..)	
Agua de louro cereja.. .. ..)	3,0
Agua de rosas .. ..)	5,0
Agua de flores de laranja.. ..)	

Ou então esta outra formula, mais simples e tambem optima:

Tintura de sabão	10,0
Alcool a 90°	20,0
Alcoolato de alfazema	5,0
Agua de rosas	150,0

LOURA PAULISTANA (São Paulo).

"...mas agora estou usando os dois cremes..."

Continue, que são optimos. E contra essas manchas que V. acredita terem causa no sol, applique:

Agua de rosas	70,0
Oxydo de zinco	15,0
Glycerina	1,50

Tambem são convenientes os sumos de pepino ou de limão. Este ultimo é-lhe aconselhado, de vez em vez, para corrigir a oleosidade da pelle.

A DESPRESADA DE DEUS (São Paulo).

"...Penso bem, é uma vida que salvará..."

Das lições de Jesus, essas lições que instruem, que advertem, que animam, vale repetir-lhe uma, pela qual V. aprenda que a vida tem sempre um lado amavel, que nos faça amal-a muito. E' assim o reconto: Um cão morto. E sobre a miserá carcaça — o horror do apodrecimento e as moscas e os vermes. Jesus, com a docilidade do seu genio, falou aos que enguelavam, aos que fugiam repugnados: "Mas, são lindos os dentes deste cão, como lindas perolas..."

A V. que está na idade em que os milagres se fazem, a V., perguntamos — Mas, em meio de seu desgosto não haverá alguma coisa que brilhe como perolas? Ha, por certo! E' de sua fé que a realidade brotará ou brotará a conformação. Sim! porque V. soffre de uma anomalia nem sempre possivel de resolver, pois que envolve problemas complexos. Ponha, emtanto sua esperança num bom medico especialista, que atine com o disturbio das glandulas endocrinas ou do systema neuro-sympathico.

E temos mais que lhe dizer: Mesmo que nada consiga, que seja um caso creado por particularidades hereditarias, console-se! sinta-se bem! porque antes magra que obesa...

CARMEN SILVA (Ribeirão Vermelho).

"Desejando usar..."

Mandamos-lhe uma das formulas aconselhadas para diminuir a gordura em determinadas partes do corpo. E' a que contem mais iodo, portanto mais activa.

Tannino	7,0
Tintura de iodo	10,0
Iodureto de potassio	1,0
Vaselina	80,0

Fricções, durante 10 minutos, diariamente. Duplo mento: Além da massagem, é conveniente empregar ao dormir ou durante 2 horas, por dia, um **mentonier** de borracha.

ROBERTA (Recife — Pernambuco).

"...Sou muito anemica..."

E' deste senão que deve partir para que seus cabellos melhorem. Um regimen reconstituinte, fortificante, é meio caminho andado". Outro recurso V. o tem na hygiene mais rigorosa, lavando a cabeça frequentemente, com cozimento de folhas de parreira, com sabão de ichtiol. Por ora distraia-se da preoccupação de conservar a permanente e só vise a defesa de seus cabellos. Esta formula é para V.:

Tintura de Panamá	100,0
Tintura de jaborandy	100,0

Para fazer fricções, todos os dias.

SANDRA (Rio).

"...que me indicasse a formula assim como o modo de usar..."

Esta é a do sabão, para emmagrecer determinadas partes do corpo, quaes a que V. cita:

Tannino	10,0
Tintura de iodo	5,0
Iodureto de potassio	0,7
Sabão de Marselha	200,0

O modo é bem simples, em fricções diarias, de 10 minutos, antes do banho.

CLAUDETTE (Itajoby — São Paulo).

"Talvez esteja precisando de um creme de limpeza..."

Será assim... E qualquer dos productos apontados por V., estão recommendados. Emtanto, aconselhamol-a a usar, apenas, o que se segue, combatendo as manchas:

Acido borico	5,0
Glycerina	12,0
Lanolina	75,0
Oleo de olivas	30,0
Essencia de rosas	3 gotta

EDEMA C. V. (Porto Alegre — Rio Grande do Sul).

"...Desejava a formula do sabão emmagrecedor..."

Seus olhos já a encontraram, repetida a duas outras consulentes.

Para combater a fragilidade de suas unhas, o remedio é:

Oleo de nozes	20,0
Colophonia	3,0
Alumen	1,50

CLEONICI (São Paulo)

"...Tenho sardas..."

Para o desenvolvimento das sardas ha causas e causas — lymphatismo, anemia, o uso interno do arsenico da antipyrina, a exposição demasiada ao sol... Um dos processos, dos mais simples, está nas fricções, duas vezes ao dia, com uma solução fraca de sublimado. E uma vez ao dia, um pouco da pomada de oxydo de zinco sobre as partes attingidas. Outro processo, igualmente simples:

Lanolina	20,0
Agua oxygenada	20,0
Enxofre	8,0
Vaselina	20,0

Para usar todas as noites sobre as sardas.

Uma revista? O CRUZEIRO

LIA V. (São Paulo).

"...infelizmente, porém, não recebi resposta..."

Felizmente, V. nos faz justiça, acreditando num extravio, deste ou daquelle lado. Assim teria sido, amiga de falas gentis.

O seu caso, meditado, faz pensar em varizes superficiaes, para as quaes se indica, em fricções ligeiras, este remedio:

Agua de tilia	100,0
Agua de flores de laranjeira ..	100,0
Agua de alface	100,0
Glycerina	100,0
Enxofre precipitado	30,0
Tintura de arnica	15,0
Tintura de hamamelis	40,0
Tintura de tolú	10,0
Tintura de benjoim	15,0

GRATIS

Dr. A. Carvalho, medico espirita, remette consultas gratis a quem enviar nome, idade e endereço com enveloppe sellado e subscripto para resposta á Tenda Espirita Fraternidade, á rua Acre, 49-A, Rio.

Tinhamos Visto Soffrer

(Conclusão da pag. 5)

Durbal endereçou-me algumas amabilidades, as mesmas que endereçara a todos. Já estava em moda os "bars" de appartamento. E elle preparou os "cock-tails" com uma alegria que me fazia mal...

Entramos na sala de jantar. Madame Durbal pelo braço de um cavalheiro idoso, Durbal conduzindo a mulher alta e loira, eu com o meu collega Duthy, o interno.

— Será possivel — cochichou elle — que haja pessoas que comam *todos os dias* neste logar?

Uma immensa peça envidraçada, dando para jardim, as paredes claras, quasi nuas. Quasi nuas é o termo, porque, afóra um Chardin acima do aparador e um Monet defronte, não havia mais nada.

Madame Durbal obsequiava todos os convidados. E elle puxava conversa de todos. Era preciso que cada qual pudesse brilhar, estar contente de si, e, portanto, contente com os demais. Durbal conseguia isso facilmente. Aliás a boa comida e o bom vinho o ajudavam poderosamente.

Quanto a mim, soffria. A cada riso, a cada bocado me distanciava delle. Oh, os nossos saques no refrigerador do escriptorio, as nossas prosas a lois!... E Durbal ali estava, a tres cadeiras de mim, a tres mundos...

A' sobremesa, entrou uma garota de doze annos.

— Jacotte — apresentou Durbal.

Pequenina mulher mundana, ella veio palestrar comnosco. Parecia-se com o pae: os mesmos olhos azues de pestanas negras, os mesmos cabellos loiros de ondulações caprichosas.

Por que gostou de mim? Não sei. Mas, para a sua alegria, foi-me preciso dizer uma porção de bobagens — e quanto mais eu as dizia, mais era preciso inventar. Voltamos ao salão, e a garota não me deixou mais. Eu fazia-a rir ás gargalhadas — e a mãe, feliz, sorria-me. De pé, muito alto, junto á janella, o pae nos via brincar. E, então, que tristeza no fundo do seu sorriso! Prudentemente, contive-me á superficie de mim mesma, evitando abysmos crueis.

Não, não pude evital-os quando deixei aquella criança, aquella linda casa, aquelle lar... Durante uma noite toda mordi os pulsos para não chorar. Apodava sobre a minha ferida as verdades mais rudes, as imagens daquella familia venturosa.

— Qual é o teu logar em tudo isso? Que vens fazer na vida de Durbal? Que esperas delle? E elle proprio, saberá em busca de que anda?

Revi o seu sorriso triste, junto á janella. Elle tambem comprehendera.

O convite confiante de madame Durbal fôra mais efficaz do que a mais bella das lições.

* * *

Tornamo-nos a encontrar no hospital, e seria confiar demais na sabedoria humana pensar que tudo se normalizara definitivamente. Tinhamos ambos, elle e eu, as nossas fraquezas. Depois chegou o fim do meu estagio. Deixei o serviço de Durbal, defendi a minha these e resolvi estabelecer-me na provincia, num pequeno municipio da Nièvre.

Na verdade, foi ali que aprendi a viver: no meu pequeno consultorio, nas estradas lamacentas, á noite, junto aos leitos em que os camponezes se estendem para morrer, sob o grosso cobertor vermelho; ou então nas amplas cozinhas onde me serviam uma refeição depois de uma noite extenuante á cabeceira de um doente. Eu devorava, de costas para o fogo, sentada num comprido banco de madeira, e voltava para casa ao amanhecer, para me atirar á cama, de onde em breve o telephone me tirava.

Tristezas de amor resistem a uma vida assim?

De certo modo, resistem. A tristeza de amor se esconde dentro de nós e espera a sua hora. E resurge de uma leitura, de uma entonação de voz, de uma semelhança, de um perfume. E' um choque aspero: e tanto mais aspero quanto mais doce é a recordação. Depois os annos passam, diluindo tudo.

Aos trinta annos quasi me casei com um Jacques Dumont, industrial em Nevers. Mas era preciso abandonar a minha clinica, e isso me custava, me custava mais do que o raciocinio.

— Amas demais a tua clientella, minha filha... E não amas bastante o teu noivo.

Assim eu me dizia a mim propria, como fazem os solitarios. E acabei o noivado.

Dez annos... Muito ou pouco?

Não os senti pesar nos meus hombros — e, todavia, vi se casarem garotos, vi meninos tirarem preparatorios, vi bellezas fanarem-se, vi anciãos desapparecerem. Quanto a mim, repito, a não ser alguns disturbios do lado do figado — não envelheci. Aos trinta e tres annos eu estava alegre, esbelta, tinha o mesmo rosto moreno de maçãs rosadas. Umas rugazinhas a baixo dos olhos não valiam nada.

Só o figado me aborrecia. E decidi passar tres semanas em Vichy. Foi lá que tornei a ver Durbal, viuvo. A filha estava casada ha dois annos.

Elle tinha então cincoenta annos. Nessa idade não se está velho, porém Durbal tinha vivido dobrado, triplicando. Trabalhara muito, viajara. Amara a caça, os sports, a boa mesa, a vida em summa. E tudo isso se paga...

Oh, como soffri vendo Durbal, o radioso, levantar-se lentamente de uma poltrona, e descer num passo cansado os degraus do jardim. Como me custava ver esmaecida a saphyra dos seus olhos, desafinado o bronze da sua voz! Lá estava elle, o viajante: não aspirava mais que o repouso na sua casa de Sena-e-Oise. Morta a mulher, a filha casada, para quem trabalhava agora? Para a humanidade? E' demis, e é muito pouco para um homem.

Para elle, foi muito doce tornar a encontrar-me no seu caminho. Mas, para mim, que transe!

* * *

Muitas vezes desvio a vista, quando elle me olha sorrindo. Desvio a vista para onde? Para elle, para aquelle que eu amei ha dez annos, e que não existe mais. O Durbal que agora me toma nos braços parece-se ás vezes com elle, mas de relance. O bello Jean dos meus vinte annos — os annos implacaveis m'o haviam roubado, deixando-me um desenho mau, de traços pesados, uma especie de negativo.

Pediu-me em casamento, e eu dei o sim.

Oh, meu pobre Jean envelhecido, como te vou amar! Pobre realidade vacillante, fallivel, fanada...

A' VENDA EM TODAS AS PHARMACIAS E DROGARIAS

Com EMULSÃO DE SCOTT você augmentará a sua resistencia contra as infecções pulmonares e as vias respiratorias. Fortifica e nutre defacto porque não é um mero estimulante.

EMULSÃO DE SCOTT

Não aceite substitutos. Prefira o vidro grande.

A VITAMINA "E"

E A SUA INFLUENCIA NA VIDA CONJUGAL

Os mais recentes estudos sobre a Vitamina "E" — Vitamina da Reproducção de Evans — demonstraram, que nos animaes privados deste factor Vitaminico, se davam os mais variados disturbios genesicos em ambos os sexos.

No HOMEM, a falta desta Vitamina, transforma-o num ser inferior aos outros, e na MULHER, fal-a irascivel e sempre queixosa. Esta anormalidade da mulher, tem muitas vezes e como inicio, o pouco conhecimento do homem das suas susceptibilidades e delicadezas intimas e femininas. Essa ignorancia, prolongada, quasi sempre transforma a mulher num ser frio e sem interesse pelos encantos conjugaes, chegando a haver até a atrophia dos seus orgãos. No emtanto, a vida tem momentos maravilhosos, e usando tres comprimidos ao dia de VIRILASE, essa frieza intima desapparece, havendo, tanto no homem como na mulher, a normalização das suas funcções sexuaes. VIRILASE é um producto genuinamente scientifico, sendo uma forte concentração de Vitamina "E", retirada do oleo dos embriões de milho em correlação com Hormona Masculino, Tyroide, Hypophise, etc.

Qualquer anormalidade genesica será efficazmente resolvida, tomando de um a tres vidros de VIRILASE.

Venda em todas as boas Pharmacias e Drogarias

LICOR de CACAU = Vermifugo de XAVIER

O SALVADOR DAS CRIANÇAS

= USADO COM SUCCESSO HA MAIS DE MEIO SECULO!

DATA INCORRETA

Fogões a Oleo Para Casas de Verão

Por HELEN KENDALL E ADRIAM CLARK
(Do Good Housekeeping Institute)

E' MUITO feliz a dona de casa que possue um dos novos typos de fogão a oleo, esperando por ella na sua casa de campo. Em geral, as donas de casa, durante esse tempo em que a familia goza as ferias, ainda se vê mais sobrecarregada de trabalhos porque tem que lidar com o preparo das refeições em fogareiros de lenha, ou apparelhos antiguados de oleo ou kerozene.

Esses fogões a oleo, modernos, offerecem todo conforto tendo uma superficie ao lado das bocas, onde se pode preparar os pratos como se fosse uma mesa de serviço, exactamente igual aos fogões electricos mais aperfeiçoados.

Temos feito experiencias com alguns typos modernos dessès apparelhos e os approvamos com enthusiasmo. As duas bocas têm graduadores separados e poderá ser usada uma de cada vez ou as duas ão mesmo tempo. O tanque de oleo é collocado bem separado do fogão e com o calor inteiramente reduzido, pois é revestido de amianto.

OS BICOS DEVEM SER CONSERVADOS BEM LIMPOS

Se você quer a cozinha inteiramente livre de fumaça e de cheiro de oleo, deve trazer os bicos rigorosamente limpos, pois qualquer descuido perturbaria o bom funccionamento do apparelho.

Recebemos algumas vezes no nosso Instituto perguntas de como fazer grelhados nesses fogões. Graças á invenção de um fabricante engenhoso já é possivel fazer deliciosos grelhados sem ter que recorrer á lenha e ao espeto. Não commetta o erro de levar fatias muito finas para a grelha. As costelletas que estão na nossa illustração ficam muito gostosas depois de preparadas na grelha do fogão e têm dois centimetros de altura. A carne preparada na grelha, quando é muito fina, fica demasiadamente secca e sem gosto.

COMO PREPARAR A CARNE NA FRIGIDEIRA

Use uma frigideira de fundo grande e deixe ficar no fogo até que fique fumegando de tão quente. Ponha então uma pequena quantidade de gordura untando levemente toda a vasilha. Deixe esquentar ainda mais, e ponha a carne, deixando ficar de 2 a 3 minutos. Vire e toste o lado opposto o mesmo tempo. Depois que tostar ponha um pouco de sal e pimenta de cada lado e deixe ficar mais 5 minutos para cada lado.

THERMOMETROS PARA O FORNO

Quando você tiver que lidar com um forno que não seja de typo moderno e não tenha o graduador de temperatura determinando-a exactamente, será muito util levar um thermometro de forno. Antes de funccionar um forno que ficou sem trabalhar algum tempo é necessario mudar o pavio e fazer uma limpeza completa.

Aqui entretanto vão algumas suggestões de menús que poderão simplificar a sua tarefa. Não escolha pratos muito complicados, que lhe difficultariam a tarefa e não seriam proprios para o momento. E' natural que no campo a familia toda tenha muita fome e dahi não haver necessidade de temperos picantes e estimulantes do appetite. Dê bastante leite, ovos, legumes, saladas e sopas. No almoço inclua sempre os cozidos de diversos legumes. E quanto a carne faça grelhados de carneiro, porco, de frango, de caças, vitella, etc. Faça pedaços grandes para cada um e termine sempre as refeições com um grande copo de leite ou chocolate para crianças e adultos. Dê como sobremesa frutas frescas ou em compota e se fôr possivel acompanhe as frutas com creme fresco.

Essas costelletas foram preparadas de accordo com as instrucções desta pagina. A grelha é uma engenhosa invenção de um fabricante de fogões a oleo. Servirá tambem para grelhar frango, carne, etc. Essas costelletas, acompanhadas de batatas doces, ou fatias de abacaxi, darão um optimo jantar.

SEM PAVIO

Esse typo de lampor é o melhor dos novos typos sem pavio. Um botão regula a altura da chamma.

COM PAVIO

O novo typo é de chaminé e a altura da chamma pode ser vista através de uma pequena janela de mica. Pode ser graduada á vontade por meio de botão.

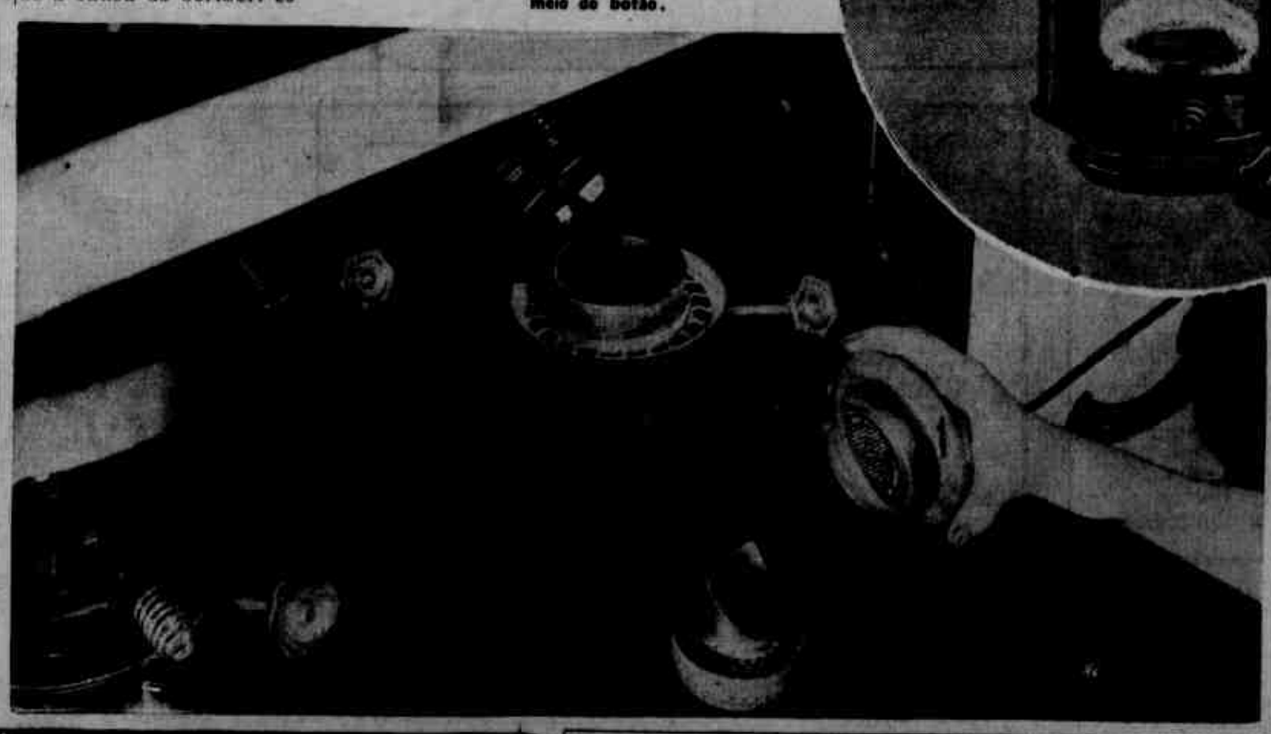

Os bicos de kerozene devem ser limpos frequentemente para evitar o cheiro de fumaça na cozinha. O pavio deve ser retirado e limpo para não ficar queimando mal. E' bom ter sempre sobresalentes, para não ficar, de uma hora para outra, reduzida a uma trempe somente.

VITAMINA "B"

Prof. Scorges M. de Neuville

A VITAMINA B, hydro-soluvel, é conhecida sob o nome de "anti-neuroticą" ou "anti-beriberica". Sua funcção consiste em proteger o systema nervoso, em auxiliar o crescimento, em augmentar o appetite. E' necessaria para a assimilação dos assucares, etc.

E' de grande resistencia physica e chimica. Está provado que a ausencia dessa vitamina tem influencia nos casos de ulceras gastro-duodenaes.

Sua ausencia produz uma enfermidade no systema nervoso chamado beriberi, muito commum nas regiões tropicaes. Os methodos ordinarios, de condimentação não affectam essa vitamina, desde que não haja prolongada cocção.

Em 1897, o dr. Eijkmann, em Java, descobriu que a causa do beriberi estava na alimentação constante com arroz desprovido de sua casca, ou pericarpo. Dessa descoberta surgiu a relação existente entre a dieta e a enfermidade.

Contém vitaminas B, em abundancia, os alimentos seguintes: Cereaes, grão completo — trigo, arroz, aveia, etc.; leite, preparados com a parte interna do cereal, nozes, figado, gemma de ovo, levedura e seus preparados. Em regular quantidade: cenouras, repolho, couve-flor, feijão, aipo, alface, cebolas, batatas, nabos, agrião, maçãs, uvas, limão, cerejas, morangos, laranjas, queijo, ovas, rins, figado.

Jantares que Simplificam a Tarefa da Dona da Casa

COM tantas e tão boas occasiões de distracções e meios de passar horas agradaveis é realmente uma injustiça que uma mulher tenha que ficar horas preparando um jantar. Esses menús e as devidas explicações de como fazel-os servirão para livral-a de varias horas na cozinha.

Todos os preparativos podem ser feitos pela manhã, e os pratos principaes postos para cozinhar numa dessas vasilhas que cozinham em fogo lento, uma vez que não precisem ser mexidos emquanto cozinham. Damos dois menús que toda dona de casa poderá, facilmente, com algumas modificações, repetir algumas vezes. Não exactamente o mesmo, porque poderia ficar pouco estimulante para o paladar da familia.

Cozido de favas com vitella
Salada de maçã e passas
Torradas
Creme com figos
Chocolate

Prepare pela manhã a vitella e as favas e ponha na panella grande, porque facilitará quando tiver que esquental-a na hora do jantar. As verduras que compõem a salada devem ser frescas. Para isso devem ser lavadas, cortadas e guardadas na geladeira inclusive as fatias de maçã. Não é preciso descascar a maçã para fazer a salada. Tambem os figos podem ser descascados e preparados nas vasilhas em que vão á mesa, bastando apenas na hora de servir addicionar o creme ou leval-o na vasilha grande para que cada um se sirva á vontade. Na hora de servir você terá simplesmente que aquecer o cozido, por o molho na salada e preparar o chocolate.

COZIDO DE FAVAS COM VITELLA

1 1/3 chicara de favas cozidas
2 colheres de sopa de sal
1/2 kilo de carne de vitella cortada em pedaços pequenos
2 colheres de sopa de gordura
2 chicaras de farinha de milho agua
4 chicaras de tomates pimenta

Caso não queira usar as vagens que vêm cozidas em latas, deixe dormir de molho em agua: cerca de quatro chicaras. Escorra pela manhã e ponha nova agua que dê para cobril-as, junte 2 colheres de sal, cubra e deixe cozinhar até que fiquem macias. Aperte a carne na gordura até que fique tostada, junte os restantes ingredientes e as favas cozidas e deixe cozinhar durante 2 horas. Dá para seis pessoas.

PRESUNTO COM VEGETAES

12 fatias de presunto temperado
2 colheres de sopa de manteiga
2 colheres de sopa de farinha
1 lata de creme de tomate
1 lata de vegetaes variados

Colloque o presunto no fundo de uma forma grande. Derreta a manteiga em fogo brando, junte a farinha e misture bem. Junte a sopa de tomate e cozinhe até que fique grosso. Escorra a agua dos legumes e misture-os na sopa. Despeje esse creme sobre a forma forrada de presunto e ponha para assar em forno moderado durante 30 minutos.

SALADA DE PASSAS E MAÇAS

1 repolho pequeno
3 maçãs vermelhas
1/2 chicara de molho frances
1 chicara de passas sem caroço

Rale o repolho bem fino. Parta as maçãs, retire as sementes e corte em fatias. Molhe immediatamente no molho para que ellas não mudem de côr. Misture com o repolho e as passas na hora de servir. Misture bem até que o molho penetre em todos os pedaços das verduras. Dá para oito pessoas.

PUDDING DE ARROZ

1/3 de chicara de arroz lavado
1/4 de colher de sal
1 1/4 de chicara de agua fervendo
2 colheres de sopa de manteiga
3/4 de chicara de assucar mascavo
1 1/2 chicara de leite

Cozinhe ao arroz com agua e sal durante 30 minutos. Emquanto isso derreta a manteiga e o assucar numa frigideira e com pouco fogo. Junte o leite e misture o arroz cozido. Deixe ferver mais 30 minutos ou até que o arroz fique bem macio. Dá para seis pessoas.

PRESUNTO COM VEGETAES

Presunto com vegetaes
Aipos
Pãesinhos com manteiga
Pudding de arroz
Chá

A sobremesa de arroz poderá ser feita na noite anterior. Com ella você poderá fornecer aos adultos a quota de leite necessaria, sem que elles se apercebam. Os aipos ficarão muito mais gostosos se forem guardados já limpos e promptos para serem servidos. Quanto ao prato principal não serão necessarios mais do que 30 minutos para preparal-o.

Sasso
O AZEITE PREFERIDO
100 CONTOS A QUEM PROVAR QUE NÃO É PURO DE OLIVA

DROPS
E' UMA DELICIA E E' UM PRODUCTO NOVO DA LACTA

Para Divertir os Seus Filhinhos

(Pagina Infantil para Armar)

COLLECÇÃO DE BANDEIRAS

Copyright, 1931, United Feature Syndicate, Inc.

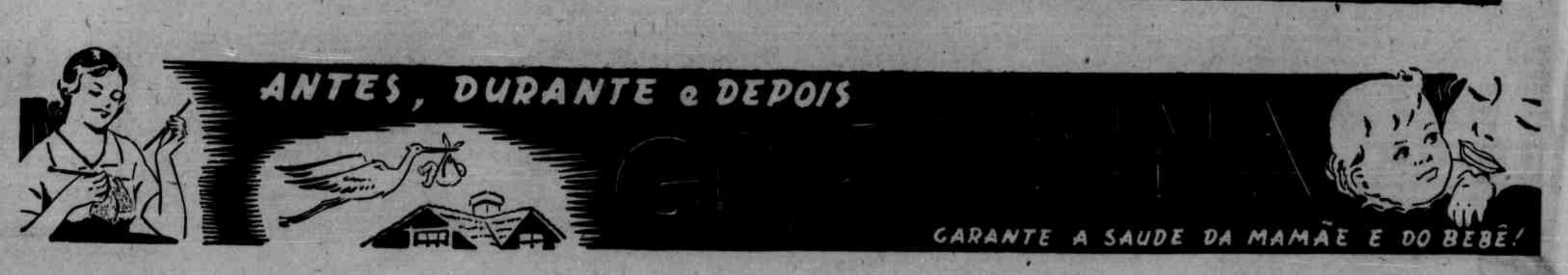

DATA INCORRETA